ידיעות אחרונות

יום ב', כ"ד בתשרי תשל"ז — 18.10.1976

העורך: ד"ר ה. רוזנבלום

העורך האחראי: נח מוזס ● מרכז המערכת: דב יודקובסקי

המו"ל: ידיעות אחרונות בע"מ ● דפוס גלעד בע"מ, רח' מוזס 6 ת"א

המחיר 1.10 ל"י (כולל מס ערך מוסף)

ארונג — ארון האפשרויות הבלתי מוגבלות — נגב — כולו שלכם

ידירות על תלקי פתח-תקוה ובחדרה

הנשיא נתבקש לעכב אישור מינויו של אשר ידלין; מחפשים מועמד חדש

ההנחה היא שחקירת המשטרה לא תסתיים עד ה-1 בנובמבר; — היועץ המשפטי ביטל אפשרות למנות מישנה לנגיד מבלי שיהיה נגיד חדש; — אין אפשרות למנות את אשר ידלין כל עוד נמשכת חקירת המשטרה בפרשה

מאת אריה צימוקי וגדעון עשת, כתבי "ידיעות אחרונות"

נשיא המדינה, פרופסור אפרים קציר, נתבקש לעכב את אישור מינויו של אשר ידלין לנגיד בנק-ישראל, עד שהממשלה תכריע בגורל המינוי, ... לתום מועד כהונתו של הנגיד הנוכחי ב-1 בנובמבר.

נגיד בנק-ישראל מתמנה כידוע על-ידי הנשיא, על-פי המלצת הממשלה. ההחלטה הראשונה של הממשלה, בראשית חודש זה למינוי אשר ידלין לנגיד, היתה המלצה שחייבת לקבל תוקף בחתימת הנשיא, ואילו החלטת הממשלה מאתמול, לדחות את ההכרעה בענין המינוי, השאירה את השאלה פתוחה למשך שבועיים.

אין אפשרות

היועץ המשפטי לממשלה, פרופ' אהרון ברק, סגר למעשה אתמול את האפשרות בפני הממשלה למצוא מועמד ביניים.

בחוות-הדעת שהגיש פרופסור ברק לממשלה הוא הבהיר כי לא קיימת למעשה אפשרות חוקית למנות מישנה לנגיד לתקופת-ביניים, עד לסיום החקירה המשטרתית בענינו של ידלין.

ההצעה למנות מישנה לנגיד הועלתה על-ידי השרים רבינוביץ, עופר ושם-טוב. נימוקם היה, בין היתר, כי ביטול מינויו של ידלין ומינוי אדם אחר במקומו, יהיה בו משום חריצת דין על אדם שלא הורשע, ואף לא הוגש נגדו כתב-אישום.

אולם היועץ המשפטי לממשלה ביטל את האפשרות למנות מישנה לנגיד לתקופת ביניים, בקבעו כי מישנה לנגיד יכול להתמנות רק בהתייעצות עם הנגיד החדש שאינו קיים עדיין.

2 אפשרויות

יוצא אפוא שבפני הממשלה נותרו רק שתי אפשרויות עד ה-1 בנובמבר: להחליט על מינוי ידלין, או להחליט על מינוי מועמד אחר לתפקיד.

החלטה על מינוי ידלין עד למועד האמור אינה נראית כאפשרית לאור העובדה שאין סיכוי לגמר החקירה עד אז. שר המשפטים והיועץ המשפטי נתנו להבין כי לא ימליצו על מינוי אדם הנמצא בחקירת המשטרה לתפקיד נגיד.

חוגים ממשלתיים בירושלים אמרו עוד שאפילו יוכח שכל החשדות שהועלו נגד ידלין מופרכים, הנה עניין הדירה בבחיים, בה הודה ידלין כי עקף את חוקי מס שבח מקרקעין, שוללת את האפשרות למנותו כנגיד.

מי ייבחר

השאלה הנשאלת עתה היא, מי ייבחר לתפקיד הנגיד בפרק הזמן הקצר שנותר עד להכרעה.

(סוף בעמוד אחרון)

פרשת ידלין: סיכום-ביניים

החלטת הממשלה אתמול, לדחות את ההכרעה על גורל מינויו של אשר ידלין לנגיד בנק-ישראל, משמעותה היא כבקיומן של שבועיים, עד להכרעה — הן בענין גורלו האישי של ידלין והמשך החקירה בענייניו והן בענין כהונת הנגיד של בנק-ישראל.

בשלב זה, מצב הדברים הוא כדלקמן:

● דו"ח היועץ המשפטי לממשלה מגלה כי החקירה במעשי ידלין מתייחסת ל-7 עיסקות מקרקעין — בנתניה, פתח-תקוה, רמת-השרון, רעננה, בחיים ותל-ברוך. ב-4 מן העיסקות מדובר על מכירה או רכישת מקרקעין על-ידי קופת-חולים. בעיסקות אלה "מצוי בתיק המשטרה חומר ראיות המבסס לכאורה גירסה לפיה קיבל מר ידלין בהסתר מדמי-התיווך ומהעמלה סכום כולל של 48 אלף לירות". המשמעות המשפטית של החומר הזה, לדעת היועץ המשפטי, הוא שידלין קיבל שוחד. ובעיסקה אחת חייב עצמו גם במירמה כלפי קופת-חולים. בעיסקה החמישית מדובר ברכישת דירה על שם "פלונית" בבחיים ועל עיסקה זו אומר היועץ המשפטי כי יש בה לכאורה עבירה על חוק מס-שבח מקרקעין. העיסקה השישית היא של מכירת מרפאה בתל-ברוך לפלוני, שמוסכם על הכל, גם על ידלין, שאותו פלוני אינו הרוכש האמיתי. בעיסקה זו עולה אפשרות שידלין קיבל דבר במירמה.

● תגובת ידלין: הוא מכחיש בתוקף קבלת פרוטה שחוקה מ-4 העיסקות הראשונות. כופר בחסד כי קיבל במירמה דבר כלשהו בעיסקת רעננה. הוא אינו מכחיש את עיסקת רכישת הדירה בבחיים אך טוען כי זו נעשתה בתום לב, בלי להתייחס להבט של המיסוי. ואם יתברר כי הוא חייב במס כלשהו "אני אשלם".

● מי היא ה"פלונית" המוזכרת בדו"ח היועץ המשפטי? הכוונה לידידתו לשעבר של ידלין, חוות ארליכמן. ידלין טוען כי חומר הראיות נגדו מבוסס על גירסת עדה זו בלבד. הוא אומר כי בעבר שררו בינו לבינה יחסים קרובים. "והיו לה ציפיות להתקשרות קבע" שנכזבו. על רקע זה "נקל לתאר את רגשות הזעם והנקמה הפועמים בלב אותה עדה". אשר נוצלו לדברי ידלין על-ידי עתונאי מרושע ומושחת.

● מעמדו של מרדכי אליסון: האיש שהיה בעבר מנכ"ל החברה לעבודות חוץ של "סולל בונה" תובע מעמד של עד-מדינה, כתנאי לגילוי עובדות חדשות בפרשת ידלין ובפרשות אחרות שלא נחקרו עד כה. הוא גילה לפי שעה רק חלק מן הידוע לו. בהתייעצות שנערכה אתמול בין היועץ המשפטי, פרקליט המדינה וקציני משטרה בכירים לא הוכרע אם להציע לו חסינות. ונראה שההחלטה תתקבל היום.

היום תיתכן התפטרותו או הדחתו של רמטכ"ל ארה"ב

בעקבות ההערות שהשמיע הגנרל בראון על ישראל ("המהווה נטל על אמריקה") ועל חוסר עמידתה של ארצות-הברית מול ברית-המועצות

מלב' מאת נסים קיויתי, כתבנו בוושינגטון

בוושינגטון רווחת סברה, שהגנרל ג'ורג' בראון, הרמטכ"ל של צבא ארה"ב, יפוטר היום על-ידי הנשיא פורד, או שיודיע בעצמו על התפטרותו. זאת, בעיקבות הערות שהשמיע בראיון, אשר נוגעות בחלקן לישראל.

הראיון, שעמד להתפרסם בשורה של עיתונים אמריקניים ב-24 בחודש, יראה אור כבר היום, בגלל הסימוס שעוררו הדלפות מוקדמות.

בראיון זה קובע הגנרל בראון, כי בבחינה אסטרטגית מהווה ישראל נטל על ארה"ב, ולא נכס בשבילה. הוא גם מטיל ספק ביכולתה של ישראל להחזיק מעמד לאורך ימים, נגד העוצמה הערבית המצטברת. והוא מבקר קשות את ההתעצמות הצבאית האיראנית, ואת שקיעת הכוח הצבאי הבריטי.

אך נראה שהסיבה העיקרית להדחתו, או להתפטרותו הצפויה של ג'ורג' בראון, היא הערתו במהלך הראיון, כי לדעתו, אין לארה"ב "דם" להתייצב באומץ מול בריה"מ. והוא משווה את ארה"ב בעקיפין לבריטניה בתחילת שקיעתה.

משקיפים בוושינגטון מעריכים, כי יש סבירות של 90 אחוז, שהיום בצהריים, כבר יהיה לארה"ב רמטכ"ל חדש.

נודע שהנשיא פורד נדהם, כאשר שמע את ההערה על אי-יכולתה של ארה"ב להתמודד עם בריה"מ. הוויכוח הגדול שמנהל פורד בימים האחרונים עם המתחרה הדמוקרטי על כס הנשיאות, ג'ימי קארטר, נסב על השאלה, אם ארה"ב חזקה במידה מספקת, ואם היא נחושה בדעתה לשאת באחריות הבינלאומית. פורד האשים זה עתה את

(סוף בעמוד 7)

ההולנדי שנחקר בישראל: היה קשה

זהו הצעיר ההולנדי תומך-המחבלים גר דאסן, שהורד בשבוע שעבר, ע"י צה"ל, מספינה לבנונית והובא לחקירה בישראל. אתמול שוחרר — ונראה בתצלום מתקבל ע"י אשתו החבושה-כאפיה, בהגיעו לאמסטרדם. דאסן התלונן בשובו להולנד, כי החקירה בישראל "היתה קשה". ראה עמ' 2. (תצלום-רדיו "יו.פי.")

ייסוף בערך המארק

... מלוות ישראליות ... עשוי השינוי ... ב-3-4%

אש"ף: "מיגים" סורים בביירות

— מאת סוכנויות הידיעות בביירות —

מספר מטוסי "מיג" סוריים הופיעו לפנות בוקר מעל ביירות, והדובר של אש"ף אמר, כי הם "ביטוי באש" ... הזוהה נפתחת לעבר המטוסים.

הדובר הוסיף, כי בכך הפרה סוריה בצורה גלויה את ההבטחה לקיים הפסקת אש, כל עוד נמשכת בריאד הפיסגה-זוטא, להסדר שלום בלבנון.

גם הבוקר טען דובר של אש"ף, כי כוחות ישראליים, שנעזרו בכוח נוצרי, הם שכבשו אתמול את הר כסור הצנין. הדובר אמר, כי אחרי הכיבוש "מסרו הישראלים את ההר לידי הנוצרים". כן אמר, כי על רכב שריון של הנוצרים, שהיה מסומן בצלבים, נראו גם סימונים באותיות עבריות.

כתב "רויטר" שיצא לאיזור שבו טענו המחבלים, כי פגעו במספר שריוניות לאלון של הנוצרים, לא ראה סימן לרכב משוריין כלשהו שנפגע.

בריאד עומדת להתחדש הבוקר ועידת הפיסגה המצומצמת, בהשתתפות נשיאי מצרים וסוריה, מלך סעודיה, אמיר כוויית, נציג הוג המחבלים ערפאת ונציג של לבנון, אליאס סרקיס.

היום יוחלט כנראה להעניק לאליסון חסינות עד-מדינה

חקירתו אתמול, שכללה בדיקה במכונת-אמת, שיכנעה כנראה החוקרים כי אינו מתכוון להוליך שולל; — תוגברו ציוותי החקירה והעדים נשמרים

מאת יוסי בר, אריה אבנרי, אריה אגוזי ובכי ברון, כתבי "ידיעות אחרונות"

היועץ המשפטי לממשלה, פרופסור אהרון ברק, ופרקליט המדינה גבריאל בך, יחליטו כנראה היום על הענקת מעמד של עד-מדינה למרדכי אליסון, מנכ"ל לשעבר של החברה לעבודות חוץ ב"סולל-בונה".

אתמול היתה התייעצות בין היועץ המשפטי, פרקליט המדינה וקציני משטרה בכירים, בה שקלו את העדויות שמסר אליסון בחקירתו במשטרה שלושה ימים, בין החקירות אתמול שנמשכה חמש שעות ואשר כללה, כנראה, גם בדיקה במכונת-האמת.

נראה שהשיקול בנכונות להעניק מעמד עד-מדינה לאליסון נעוץ בהכרה ש"העיסקה" כדאית. הואיל ו-

(סוף בעמוד 7)

ראש משלחת הרכש בא לדיון בישראל כשנודע במפתיע שלזכות ישראל 200 מיליון דולר

התקציב הפנוי יאפשר הזמנה מיידית של פריטי הרכש אשר אושרו לפני ימים אחדים על-ידי הנשיא פורד

מאת אריה צימוקי ואיתן הבר, כתבי "ידיעות אחרונות"

הידיעה המפתיעה, עליה מסר אתמול השר פרס בממשלה, כי לזכותה של מערכת הבטחון הישראלית עומדים עדיין בארה"ב כ-200 מיליון דולר, הניעה את ... עוד לפני כשלושה שבועות ... חוגים בטחוניים ...

כי ניהול ההשקעות של הרכש האמריקני לישראל נעשה על ידי משרד הבטחון האמריקני בעצמו, והוא ... הכספי, כאשר הוגשה ... דאת על הסכום העומד לרשות משרד הבטחון

(סוף בעמוד 7)

17 שנות שרות ומסחר הוגן — פרץ שקלים, בת-ים

צימוני האורן — PRIMER — 150 ל"י למ"ר כולל צבע — טל' 03-280747

סלון גבי — לנשים ואופנה — Exclusive! — המילה הראשונה — באופנה האחרונה

חדשות בשווקים — עמוד 28

מודעות אבל — ראה גם בעמוד 40

ועדה של הנהגת הליכוד תדון בשילובו של שרון

— בעקבות פגישתו עם בגין וארליך

— מאת שלמה נקדימון, כתב "ידיעות אחרונות" —

ועדה מצומצמת בהנהגת הליכוד תבדוק יחד עם אלוף (מיל.) אריאל שרון את אפשרות השתלבותו מחדש בליכוד.

על התפתחות זו הוחלט בשיחות שקיים שרון בשבוע שעבר עם חברי הכנסת בגין וארליך. שרון אמר להם שעל פני כל האפשרויות הקיימות הוא מעדיף השתלבות מחודשת בליכוד.

לדבריו הוא החליט כך, מכיוון שבהופעותיו השונות למד לדעת שהציבור מעוניין לראותו מופיע ברשימת הליכוד, מאשר ברשימה עצמאית.

בגין וארליך, שנפגשו עם שרון בנפרד, הבהירו באוזניו שמוסכם על כל חטיבות הליכוד לראותו מחדש במסגרתם, ולדעתם ניתן הדבר לביצוע מתוך רצון טוב הדדי.

שרון אמר להם, כי יש לו מספר עקרונות שהוא מבקש מהליכוד לקבלם כדי שיאפשרו את השתלבותו המחודשת.

העקרונות עליהם מדבר שרון מתייחסים, בין השאר, לתביעתו בדבר שינוי מיבנה המשטר במדינה מחד ובדבר השינויים בתוך הליכוד גופו, כמו הקמת מערכת קבלת ההחלטות ולא כצורה בה פועל הליכוד כיום מאידך.

שרון ביקש שהבירורים ייעשו ויסתיימו במשך חודש נובמבר — לאחר שובו מסיור בארצות הברית, לשם הוא יוצא היום. שרון יהיה שם, בין השאר, משקיף במטהו של קארטר. זאת — מכיוון שהוא מבקש להעתיק לישראל אחדות משיטות הבחירות והתעמולה הנהוגות בארצות הברית.

בעקבות הפגישה ח"כ שמחה ארליך: "לא הציג שום תנאים, פשוט העלה הצעות אירגוניות ..."

שרון עצמו אמר: "לא הצגתי כל תנאים או אולטימטומים ..."

● זהו אייגרט לייפגוקס, שהואשם בוושינגטון, כי בתקופת מלחמת העולם השניה, השתתף ברצח יהודים בלטביה. הוא אחד מבין 73 אנשים, תושבי ארה"ב, שהואשמו בפשעי מלחמה. לייפגוקס מכחיש את ההאשמות הללו. (תצלום-רדיו "אי.פי.")

3 נהרגו בתאונות בצפון בסוף השבוע

בתאונת דרכים, שארעה ביום ו', בכביש וולינסקי סימון ליד גשר "פז" בחיפה, נהרג לוהרר נכצור, בן 57, מקרית חיים.

התאונה ארעה בעת שהמכונית בה נהג המנוח עקפה משאית נהוגה בידי תושב יריחו. המכונית התנגשה במשאית העוקפת ונפגעה חזיתית על-ידי אוטובוס, שבא ממול. המשטרה פתחה בחקירה.

בתאונת דרכים קטלנית נוספת, שקרתה בשבת בגליל המערבי, נהרגו שני אנשים ו-6 נפצעו, מהם שניים קשה.

התאונה קרתה בשעה 2 אחה"צ בכביש כברי—כפר-יסיף, ליד מושב נתיב הל"ה. שירות, מונית, נהוגה בידי משה הרשקוביץ, בן 53, מגבעתיים, התנגשה בטנדר, נהוג בידי נימר קבלאווי, בן 23, מתרשיחא, שבא מולו.

כתוצאה מן ההתנגשות נפצעו קשה נהג המונית ונוסע שישב מאחוריו, בני אורנשטיין, בן 53 מתל-אביב. הם הועברו לבית החולים הממשלתי בנהריה, אך מתו שעה קלה לאחר הגיעם.

נהג הטנדר נפצע קשה. הוא אושפז בבית החולים הממשלתי בנהריה.

המהנדסים הודיעו על סכסוך עבודה

מאיימים ב"צעדים אירגוניים"

מזכירות הסתדרות המהנדסים הודיעה ביום שישי לממונה על יחסי עבודה במשרד העבודה על סיכסוך עבודה בגלל אי-יישום מסקנות דו"ח ועדת ברקאי ביחס למהנדסים.

סגן מזכיר הסתדרות המהנדסים, מרדכי גלר, מסר אמש, כי משמעות הודעה זו היא שתוך זמן קצר ינקטו 16 אלף המהנדסים ב"צעדים אירגוניים" להשגת תביעותיהם. הוא לא פירש למה הכוונה, אך נראה כי בין היתר מדובר בשביתת אזהרה.

כתב־אישום נגד דוד פלד — בקרוב

פרקליטות מחוז ירושלים הגיעה למסקנה כי יש בידיה די חומר להגיש אישום נגד מנהל המכס

מאת גדעון רייכר, כתב "ידיעות אחרונות"—

בימים הקרובים תגיש פרקליטות מחוז ירושלים כתב אישום נגד מר דוד פלד, המנהל-הכללי של המכס, המושעה מתפקידו מזה כ-8 חודשים, בגלל חשדות שונים שהועלו נגדו.

בעקבות חקירה מסועפת שערכה המשטרה ואשר במהלכה נתגלו ממצאים שונים, החליטה בימים אלה פרקליטות מחוז ירושלים, כי יש בחומר שנאסף כדי להכין כתב אישום נגד מר פלד.

נודע, כי הוא יואשם, בין השאר, בניצול תפקידו בשל קבלת טובות הנאה.

פרקליט מחוז ירושלים, מר מיכאל קירש, סירב להגיב על ידיעה זו. אולם נודע, כי בעת הכנת כתב האישום נתעוררה בפרקליטות התלבטות לא מעטה, ונדרשו שבועות רבים כדי להחליט סופית.

הפרקליטות נזקקה במקרה זה לפנות לבית המשפט ולבקש את הארכת המועד הקבוע בחוק לשם הגשת כתב-אישום. ועתה, כאמור, כאשר יפוג המועד — יוגש כתב האישום.

"יוניברסל" עשויה לבוא במקום "וורנר"

חברת הסרטים האמריקנית "יוניברסל" עשויה לפנות לממשלת ישראל בבקשה לקבל את התנאים שהוצעו לחברת "האחים וורנר", כדי להסריט את "מיבצע אנטבה".

התסריט לסרט זה, שייקרא "הצלה באנטבה", נכתב עתה על ידי התסריטאי לורינג מנדל.

"אמנם יש נזק בהחלטת האחים וורנר שלא להסריט את הסרט על מבצע אנטבה — אך אי אפשר לומר שהם עוברים ברוח רעה", זאת אמר אמש בערב ראיונות במועדון ציון, שר המסחר והתעשיה, חיים בר-לב, שטיפל בנושא.

(ראה ידיעה מפורטת בעמוד 5)

יעקב חלפון, במכתב לזרמי:

"לא אסבול את השתיקה בפרשת ידלין"

— מאת אריה אבנרי, כתב "ידיעות אחרונות" —

"לא אסבול את השתיקה בפרשת ידלין", נאמר במכתב שישגר היום ר' יעקב חלפון, מי שהיה היועץ לענינים פיננסיים של ראש הממשלה, אל מזכיר "העבודה", מאיר זרמי.

עוד אומר חלפון במכתבו, כי "צריך לגלות לציבור את האמת, על דרך איסוף הכספים של המפלגה בתקופת הבחירות — ותהיה האמת מרה כאשר תהיה. מפלגה המפקירה את חבריה ואוכלת את מנהיגיה צריכה לרדת מהשילטון".

בתשובה לשאלתי אמר הבוקר חלפון: "אני יודע שגילוי האמת יזיק לאישים מרכזיים במדינה, אבל אי אפשר לעצור את כדור השלג המתגלגל בעוצמה רבה". עם זאת הוא סירב לגלות את שמותיהם של האנשים שאליהם התכוון.

יעקב חלפון טיפל בזמנו בגיוס כספים למטעי הבחירות של מפלגת העבודה. באחרונה הוא סולק מתפקידו כיועץ לראש הממשלה והחל לסייע לאריאל שרון לקראת הבחירות הקרובות.

ירחון בריטי לענייני צבא ונשק:

"צה"ל קלט את טילי ה"לאנס" במהירות שיא"

— מלב' מאת איתן כפיר, כתבנו בלונדון —

חיל-התותחנים של צה"ל השלים במהירות שיא את קליטתם של טילי קרקע-קרקע "לאנס" והוא ערוך להפעלתם המיבצעית במקרה של מלחמה חדשה.

דברים אלה כותב הירחון הבריטי "ארמים אנד וופונס" (צבאות וכלי-נשק) בגליונו האחרון.

לדברי כתב-העת, הצליח צה"ל להתגבר חיש מהר על בעיות קליטתם של כלי-הנשק המסובכים והמתוחכמים.

עוד נאמר בירחון הבריטי, כי מדינות ערב עושות מאמצים גדולים בתחום הרכש של טילי קרקע-קרקע. נוסף למצרים, שכבר קלטה את הטיל נגד-טנקים מתוצרת בריטית "סווינגפייר", מגלות ענין ברכישתו גם איראן ופקיסטאן.

כתב-העת מציין, כי מחירו של ה"סווינגפייר" הוא 6,000 דולר ליחידה, לעומת 4,000 דולר מחיר הטיל הנגד-טנקי "סאגר", מתוצרת ברה"מ, שברשות צה"ל.

פעילות בצרפת לשפר יחסי ישראל - אונסק"ו

— מלב' מאת אדוין איתן, כתבנו בפאריז —

קבוצה של אנשי-רוח ואנשי-מדע מצרפת הודיעה אתמול, כי יחרימו את אונסק"ו — אם ישראל לא תתקבל לאיזור האירופי של הארגון, בעת שתתכנס מחדש בניירובי המועצה הכללית של אונסק"ו.

בין החותמים על המודעה, שפורסמה בעיתון "לה מונד" — הפילוסוף ז'אן פול סארטר, הסופרת סימון דה בובואר, הפסנתרן ארתור רובינשטיין, המחזאי יוג'ין יונסקו וחתן פרס נובל, אנדרי לבוף. היתה זו רק אחת משורת מודעות דומות המתפרסמות לאחרונה בעתונות הצרפתית על פני רבע עמוד.

לפני כשבועיים נערכה בפאריז ועידה מיוחדת של אינטלקטואלים מרחבי תבל, נגד פעילותו האנטי-ישראלית של אונסק"ו. רבים מידידי ישראל בצרפת סבורים, כי למרות הפרסומת העצומה, השתתפו באירועים אלה רק קומץ אישים "חשובים באמת".

"סולל בונה" מכחישה קשר ל"מדיקל סנטר"

דובר "סולל בונה" הכחיש הבוקר נמרצות את הידיעות כאילו החברה היתה שותפה לעסקים הקשורים ברכישת ה"מדיקל סנטר", בצפון תל-אביב, על-ידי קופת-חולים.

פרשת ידלין בממשלה

(סוף מעמוד ראשון)

שוהה עתה בחו"ל אין אפשרות לפתוח לא היום, למנות מישנה לנגיד.

עם זאת נראה שזהו קו של מכבי ואם יוחלט על הקפאת ענין ידלין (ולא החלטה על ביטול מינויו), תימצא דרך משפטית נאותה לבצע זאת.

אך ההערכה היא שחלק מן השרים, ובתוכם שרי ה-ל"ע, לא יסכימו להימנע מלדון בפרשת ידלין במליאת הממשלה.

בליל שבת ובשבת נערכו בבית ראש הממשלה התייעצויות בהשתתפות שר המשפטים, שר האוצר והיועץ המשפטי כדי לקבוע עמדה לקראת הדיון בממשלה.

אך נראה שכל ההתייעצויות עד כה עומדות בצל מול הצפוי מגילויי מרדכי אליסון. השאלה עתה היא אם וכיצד יינתן לאליסון חסות של עד-מדינה.

התנאים החוקיים המצדיקים מתן חסינות כזו הם שהעד לא יהיה שותף מרכזי בפרשה העומדת לדיון וכי עדותו תביא להרשעת האשם העיקרי.

הנוהל: למתן חסינות תלוי באישורו של היועץ המשפטי.

מזג האוויר

מזג האוויר יהיה בהיר עם עליה בטמפרטורות.

הטמפרטורות החזויות: ירושלים 17—26, תל-אביב 20—28, חיפה 20—28, באר-שבע 18—30, עזה 20—28, אילת 22—36, רמת-הגולן 17—26.

חידון הסמלים של "ידיעות אחרונות" — 2 מכוניות SUBARU 500 ★ 2 פרסים שבועיים: 800 ל"י במזומן כ"א — הזדרז ושלח עוד היום פתרונך לחידון — סודיות מובטחת

השבוע בלוטו — כל הפרסים מוגדלים — פרס ראשון מיליון ל"י — הסימן להצלחה שלך — מפעל הפיס

רהיטים נפלאים ב-10 תשלומים * סלונים * חדרי-שינה * פינות-אוכל * מיזנונים * חדרי-ילדים ועוד... מבצע למשך חודש בלבד! רהיטי אליהו גלולי, סירקין 13 גבעתיים, טל' 735125. פתוח: מ-9.00—13.00 וב-16.00 עד 21.00

ארונות מטבח — במבחר דגמים בלעדיים ומרהיבים — בתשלומים ללא ריבית — אולמי תצוגה ומכירה: בת-ים, בלפור 82; תל-אביב, פרישמן 21 — טלפון: 860255 — "דס" מטבחים בע"מ

אם אתה לא אישקוני זה הזמן להשקיע! מבצע עד 25,000 ל"י הנחה! ב-קולדין

מחסן ג'ינס-ניו ג'ינס — מחירון לצרכן!!! ● מצרך השבוע: מכנסי ג'ינס אמותי 80 ל"י; חצאיות ג'ינס אמותי 80; חולצות ג'ינס אמותי, שרוול ארוך 130; חליפות ג'ינס אמותיות 240 ● מכנסי קורדרוי אורגינלים 100; חולצות שרוול ארוך 75; טראפנים שונים 100. ועוד מבחר מובחר... אבן גבירול 89 תל-אביב, הכניסה מאלחריזי 19. פתוח: א'—ה' 09—19; שישי 09—14.

ארונות מטבח — ישר מהנגריה — בתשלומים ללא ריבית — מבצע מיוחד החל מ-750 ל"י למטר — מטבחי "אפיקים", בלפור 104 בת-ים, טלפון 887012

ארונות מטבח וארונות קיר — ישר מהנגריה — עץ סנדביץ' — דלתות פנל — אספקה מהירה ובתשלומים — חייג 03-881214

חדרי שינה, מזנונים, ארונות קיר — לפי הזמנה — במחיר מחירון לצרכן — עשרות דגמים חדישים — רהיטי ורד

במה — לסגירת בעיות אקטואליות בתעופה האזרחית — בחסות שר התחבורה — הסימפוזיון השנתי על בטיחות אוירית — יתקיים בימים ד'—ה', 20—21 באוקטובר 1976 במלון "דן" תל-אביב — הפתיחה ביום ד', 20.10.76, בשעה 09.30 — ההרשמה החל משעה 08.00 במלון

מטבחים — 800 ל"י מטר רץ (חלק עליון בלבד) * ישר מהנגריה * עץ סנדוויץ' ובתשלומים — נגרית "המיוצר", אזור התעשיה חולון, טלפון 843033, בערב 854472

ביטוח לטלויזיה — החל מ-40 ל"י כולל משך — מערכות אזעקה — טלפון פנים — אנטנות פרטיות ומרכזיות — T.V.A. — טלפון 840002

אגודת הסטודנטים — הודעה — ביום שלישי 19.10.76 תתקיים ישיבת מועצת האגודה ...

הודעה חשובה! מספרת "ז'אק שלי" מודיעה על שינוי סדר ימי עבודה החל מתאריך 15.11.76 ... ימי קבלה: א, ב, ג, ד, ה, מ-8.00—17.00 — נא לקבוע תור מראש בטל: 231331 — רח' ארלוזורוב 43 תל-אביב

מיטות נוער חדרי שינה — מחירון לצרכן — אולם תצוגה עם עשרות דגמים חדישים מקסימים — אספקה מהירה — מבצע החודש: ארון קיר דו-קומתי 12 דלתות במחיר 3,600 ל"י כולל מע"מ — חניה חופשית במקום ללא הגבלה — המשק

מגרש בחדרה ... 45,000 ל"י ...

קריאה מהנה בשבועון "לאשה"

„אסד בא לריאד אחרי איום של סאדאת לשגר צבא ללבנון"

מקורות ערביים: „עשרת אלפים חיילים מצריים כבר רוכזו בפורט־סעיד משם עמדו להפליג לצידון" □ בבואו לבירת סעודיה הסכים נשיא סוריה לחייך וללחוץ ידיים עם עמיתו המצרי — אך סירב להתחבק עם ערפאת □ קהיר הדליפה תכנית של סאדאת, בת 13 סעיפים, שעיקרה: • הקמת כוח בין־ערבי שיכפה הפסקת־אש בלבנון • פינוי הצבא הסורי • נסיגת המחבלים למחנותיהם ול„פתחלנד"

— טלגרפית. מאת כתבי „סיינס־טיימס" מיוחד ל„ידיעות אחרונות" —

איום של הנשיא אנואר סאדאת, לשלוח כוחות־צבא מצריים ללבנון, שיילחמו לצד הפלשתינים נגד צבא־סוריה — הוא אשר הניע להין דחוף וחזק מצד סעודיה, לשיכנועו של נשיא סוריה חאפז אסד, שיישתתף בפיסגת־הזוטא בריאד.

כך נודע ממקורות דיפלומטיים ערביים מהימנים בדמשק, בקהיר ובביירות. המקורות אמרו, שכדי להוכיח, כי אין הוא „נוקט בבלוף", ריכז סאדאת כוח של עשרת אלפים חיילים מצריים בפורט סעיד. ואוניות הובאו למקום להעברת הכוח הזה לנמלי הלבנון צידון, שנראה באותה שעה כי הוא המטרה העיקרית של המיתקפה הסורית האחרונה בלבנון.

הסכמתו של חאפז אסד להשתתף בפיסגה המצומצמת בבירה הסעודית, יחד עם יאסר ערפאת, מנהיג אש"ף — היוותה שינוי מרחיק לכת בעמדה הסורית המקורית.

לחיצת ידיים

לפי ידיעות ממקורות טובים נראה, כי עד כה הושגה התקדמות מסויימת בדיוני פיסגת הזוטא. רואים חשיבות בעצם העובדה, שהנשיאים סאדאת ואסד, ומנהיג המחבלים י. ערפאת, ישבו סביב שולחן אחד לדיונים משותפים. מלבדם משתתפים בכנס בריאד מנהיגי סעודיה, כוויית והנוצרים הלבנונים.

יחידה מזאת — נמסר, כי סאדאת ואסד לחצו ידיים וחייכו זה אל זה. כן שחו שיחה קצרה בארבע־עיניים, בטרם הצטרפו אל האחרים באולם הישיבה.

סאדאת ואסד לא נפגשו מאז מארס 1975, כששניהם באו להלווייתו של המלך הסעודי פייסל, זמן קצר לפני שפרצה מלחמת האזרחים בלבנון.

על פי ידיעה שלא אושרה, לפי שעה, ניסה יאסר ערפאת להתקרב אל הנשיא הסורי אסד, כדי ללחוץ את ידו, ואולי כדי להתחבק ולהתנשק איתו „כמקובל". אך אסד התרחק והבהיר ברורות, שדבר כזה לא יהיה.

ממתקים ועיפורים

הישיבות בריאד התקיימו באולם מפואר ביותר, תוך הגשת ספלי קפה, ממתקים, ובשעות מסויימות גם חטיפים ודברי־ רחיים, כולל בשר על שיפודים — בין ארוחה לארוחה.

הנשיא סאדאת היה ראשון הדוברים, אחרי מילות הברכה של המלך חאלד. הוא דיבר בצורה שקולה מאוד, לא אמר כי הצבא הסורי חייב לצאת מייד מלבנון, אלא כי „כל הכוחות הזרים צריכים, כמובן, לפנות את לבנון, כדי שהשלום שיושג שם יהיה שלום־אמת לבנוני".

חשוב מזה, סאדאת הצהיר, כי מצרים תומכת בהוצאת כל הכוחות הזרים מלבנון, „סדירים ובלתי־סדירים" — דבר שניתן לפירוש, כאילו הוא יסכים לשיבת לוחמי אש"ף למחנות הפליטים ולאזורי הערכות ב„פתחלנד", מול ישראל. אם יסכימו הסורים להוציא את צבאם מלבנון.

החלטות רבאט

הצעותיו של סאדאת בוועידת ריאד אתמול: כלולות בתכנית מצרית בת 13 סעיפים, שתוכנה הודלף אתמול על ידי קהיר.

עיקרה של התכנית:

● הקמת כוח בין־ערבי, אשר יכפה הפסקת־אש בכל־לבנון מצד אחד, ויפקח על ביצוע הסכם קהיר בין שלטונות לבנון ואש"ף מצד שני;

● נסיגת כל הכוחות הפועלים בלבנון לעמדותיהם המקוריות;

● אישור מחדש של החלטות ועידות הפיסגה הערביות באלג'יר וברבאט, המכירות באש"ף כנציג לגיטימי יחיד של העם הפלשתיני;

● דחיית חלוקתה של לבנון.

פתח למו"מ

בשלב זה לא ידוע מה תגובת דמשק על ההצעה המצרית, ובמיוחד על הסעיף התובע „נסיגת כל הכוחות בלבנון לעמדותיהם המקוריות" — שפירושו המעשי פינוי הכוחות הסוריים מלבנון.

התכנית המצרית, כפי שהודלפה על ידי סוכנות הידיעות המזרח־תיכונית, מותירה, כנראה במתכוון, פתח למו"מ על נקודות שלא הובהרו בה. כגון: האם ישותף הצבא הסורי בכוח הבין־ערבי המוצע והאם יחוייב אש"ף לבצע את הסכם קהיר — כלומר, לסגת למחנות ולעמדות ב„פתחלנד" — לפני פינוי הצבא הסורי מלבנון.

נראה, כי המו"מ יימשך, בהתחשב היום דיוניה של הפיסגת־זוטא בריאד, שמשתתפיה מגלים אופטימיות — אבל אופטימיות זהירה.

שר החקלאות של פורטוגל - בישראל

שר החקלאות של פורטוגל, אנטוניו לופז קרדוזו, אמר אתמול בנמל התעופה בן־גוריון, שעם שינוי המשטר חל שינוי גם במדיניות החוץ של פורטוגל וכיום היא שואפת להרחבת הקשרים עם כל המדינות, על בסיס של כיבוד העצמאות ההדדית ואי־התערבות בעניינים הפנימיים.

קרדוזו ורעייתו, המכהנת כמזכירת הוועדה החקלאית במפלגה הסוציאליסטית השלטת בפורטוגל, וחבר הפרלמנט בראז פינטו, באו במטוס „אל על" מרומא לביקור רשמי בישראל כאורחי שר החקלאות.

בתשובה לשאלות אמר קרדוזו, שנוסף על העניינים המקצועיים־חקלאיים ינהל כאן גם שיחות מדיניות. „אני לא רק איש החקלאות, אלא גם חבר בממשלת פורטוגל, וכמובן אקיים כאן שיחות מדיניות", אמר.

בתצלום: השר הפורטוגלי ואשתו, בהגיעם אתמול מנמל ב.ג. למלון „המלך דוד", בירושלים.

אמין: רוצחי דורה בלוך יוצאו להורג - אם יתגלו

בלונדון משערים: יתכן שגופתה תועבר לבריטניה

— טלג' מאת אילן כפיר, כתבנו בלונדון —

אידי אמין אמר לכתב בריטי, שאם הוא יגלה את רוצחיה של דורה בלוך, בת־הערובה הישראלית שנרצחה בקמפלה, הם יוצאו להורג „בהתאם לחוק של אוגנדה".

אמין אמר, כי חקירה מקפת בנושא זה נערכת כיום באוגנדה. דבריו מתפרסמים בחלק השני של הראיון שהוא העניק לעתון הלונדוני „דיילי טלגראף".

דברי אידי אמין עוררו ניחושים — שלא ניתן היה לאמתם — כי תיתכן מחווה אוגנדית לבריטניה, באמצעות החזרת גופתה של דורה בלוך. ואולי הודעה על הוצאתם להורג של אנשים מסויימים, שעליהם ייאמר, כי הם אשר רצחו אותה.

אמין אמר עוד בראיון, כי הוא שואף בכל לבו לחידוש יחסי אוגנדה עם בריטניה. הוא אמר, כי ניתוק זה כואב לו מאוד, כי הוא רואה עצמו כבן „קהילייה משותפת", והוא אוהב את בריטניה מאוד.

„אספקת טנקים לישראל לא תפגע בצבא ארה"ב"

אישים ב„פנטגון": הוגבר ייצור הטנק „מ־60"

— מאת כתב „רויטר" בוושינגטון —

אנשי ה„פנטגון" בוושינגטון תמהים, כיצד ניתן יהיה לספק לישראל את הנשק המתוחכם החדיש, שהנשיא פורד הבטיח לה לאחרונה.

מקורות ה„פנטגון" אמרו אתמול, שמדובר בעיסקה חדשה, הכוללת 126 טנקים חדישים מדגם „מ־60", 60 תותחי־הוביצר מתנייעים, פצצות־הלם מתוחכמות וציוד לאיתור מטרות בלילה „פלייר".

אנשי משרד ההגנה אמרו, כי הופתעו, לא רק מעצם החלטתו הפתאומית של הנשיא פורד, אלא בעיקר מן ההתעלמות מהבעיה הלוגיסטית: כיצד ניתן יהיה לספק את הנשק המובטח, ובייחוד את הטנקים. הם הדגישו, כי אספקת טנקים „מ־60" נוספים לישראל „תפגע בלקוחות זרים אחרים".

המקורות אמרו, כי מאז מלחמת יום־הכיפורים, סיפקה ארה"ב לישראל 600 טנקים „מ־60". כ־400 מאלה סופקו מהמלאי האמריקני באירופה. זאת בשעה שהשריון האמריקני אינו נמצא בתקן שלו, והוא מפגר בצורה רצינית אחרי המטרות שנקבעו לו.

עוד אמרו המקורות: שהטנקים הנוספים לא יסופקו לישראל מתוך קווי הייצור, שנועדו לכוחות האמריקניים עצמם, לכן, אמרו, יתכן שהם יילקחו ממשלוחים שאליהם הצטרפה לאחרונה גם סעודיה.

להלן אמרו המקורות, כי לפי שעה, לא נקבע לוח־זמנים לאספקת הנשק לישראל. אולם, אם יסופק נשק זה בקרוב, ייאלצו לקוחות זרים אחרים להשלים עם דחיות, או עם משלוחים מקוצצים.

כתב סוכנות „אי.פי." מצטט הבוקר מדוברי אישים ב„פנטגון", שאמרו, כי באחרונה חלה עליה משמעותית בייצור טנקים מסוג „מ־60", ושוב אין מקום להתנגד למכירתם לישראל. אישים אלה אמרו עוד, כי עצמם לכך, שהיקף הייצור ה„מ־60" יגיע בשנה הבאה לכמות כזאת, שתספיק הן לצרכיו של צבא ארה"ב, והן לצורך מכירות לחו"ל. צויין כי זו גישה חדשה, המתגבשת בחוגים מרכזיים ב„פנטגון".

12 מיליון הצביעו במזרח גרמניה

12 מיליון אזרחי מזרח־גרמניה הצביעו אתמול בבחירות לפרלמנט החדש, לבוחרים לא ניתנה למעשה כל אפשרות להביע התנגדות לרשימת המועמדים הרשמית. עוד לפני סגירת הקלפיות עלה שיעור המצביעים על 95 אחוז. (יו.פי.)

בקרית שרת חולון
על קרקע פרטית
דירות 3 חדרים
63 מ"ר — 77 מ"ר
במחיר החל מ־158,000 ל"י
דירות 4 חדרים
87 מ"ר — 92 מ"ר
במחיר החל מ־191,000 ל"י
המחירים אינם כוללים מע"מ
רובינשטיין ושות'
חברה קבלנית בע"מ
תל־אביב, מקוה־ישראל 8. טלפון: 622-677
בימים א. ב. ד. ה' בשעות: 8 — 13, 16 — 19
בימים ג. ו בשעות: 8 — 13

„עברתי חקירה קשה בישראל והיחס אלי היה רע"

— מספר, בשובו להולנד, הסטודנט שהורד מאניה ונחקר בארץ על קשריו עם מחבלים □ „ספינת מלחמה ישראלית עצרה אותנו ליד צידון" □ „גילו בדרכוני רשימת תרופות וחקרו אם זה צופן סודי"

— טלג'. מאת הנס קנוס, כתבנו באמסטרדם —

הסטודנט ההולנדי גר דאסן התלונן אמש קשות על היחס הרע אליו בעת מעצרו בישראל, אחרי שהורד מעל ספינה אשר הפליגה מלבנון לקפריסין.

דאסן שוחרר אתמול על־ידי שלטונות ישראל והועלה למטוס „ק.ל.מ." בטיסה לאמסטרדם. בנמל־התעופה „סכיפול" באמסטרדם נתקבל דאסן על־ידי הוריו וכ־30 כתבי עתונות הולנדיים. וכן באה למקום משלחת של „הוועד הפלשתיני" ההולנדי.

כמחצית השעה לפני הגיעו של דאסן מישראל התפתחה התכתשות בין אנשי „הוועד הפלשתיני" לבין שוטרים של נמל־התעופה, אשר ביקשו לסלק מהמקום את הדגל הפלשתיני שהונף באולם כתבי העתונות. שם צפוי היה דאסן לקיים מסיבת־עתונאים.

גר דאסן סיפר במסיבת־העתונאים, כי החקירה על־ידי אנשי־הבטחון הישראליים היתה „קשה", אך הוא לא עונה ולא פגעו בו גופנית.

„ללא סכין ומזלג"

התקופה הגרועה ביותר של מעצרו, הוא סיפר, היתה — אותם ארבעה ימים ראשונים, כשמעצרו נשמר עדיין בסוד והשגרירות ההולנדית בישראל לא ידעה עדיין כי הוא נחקר בידי אנשי־הבטחון.

„כלאו אותי בתא של ארבעה מטרים מרובעים בסך הכל. ללא דבר בתא. היה עלי לאכול את ארוחותי ללא סכין וללא מזלג, והייתי מבודד לחלוטין. שישה אנשים עסקו כל הזמן בחקירה והיה ברור, כי הם רצו שאמסור הודאה לגבי דברים שהיו לא־נכונים בהחלט. הם טענו כי היו לי קשרים בלבנון ובסוריה עם טרוריסטים, כי אני ידיד טוב של לודוויג יאנסן (שנעצרה בנמל־לוד ערב ראש השנה), וכי אני התכוננתי לבצע פיגועים טירוריסטיים נגד ישראל, כשנקודת־המוצא לכך תהיה הולנד ונורבגיה".

דאסן המשיך: „בכל פעם, הם שינו את ההאשמות נגדי. ההאשמה האחרונה היתה, כי רשימה שהם גילו בדרכוני — רשימה של תרופות לפליטים פלשתיניים — היתה, כביכול, צופן סודי על פעילות טירוריסטית".

להלן סיפר דאסן, כי התנהגות הישראלים נשתנתה לגמרי אחרי התערבותה של שגרירות הולנד, ואחרי שאיש השגרירות ביקר אצלו בכלא.

„אחרי הביקור הזה הורשה לי לאכול עם סכין ומזלג, ואפילו איפשרו לי טיול יומי בחצר בית־הסוהר".

לדבריו, ספינת הדיג שנתפסה על־ידי ספינת־מלחמה ישראלית ואשר אולצה להפליג לחיפה, היתה במרחק של 7 מיליון מנמל צידון בעת התפיסה.

איך נעצרה הספינה

„אינני יודע אם הספינה כבר היתה מחוץ למים הטריטוריאליים של לבנון. אך על כל פנים היא לא היתה במים הטריטוריאליים של ישראל. הספינה הישראלית ניסתה לעצור את ספינתנו, שבה היו כ־30 נוסעים, וניסתה לאלץ אותנו להפליג בעקבותיה. כשהרב־חובל סירב להישמע להוראה, הם נגחו את הספינה ואף ירו מספר מטחים באזהרה, בגורמים לפאניקה בקרב הנוסעים. בסופו של דבר נאלץ רב־החובל להפליג לחיפה, כרצון הישראלים".

„בחיפה הורידו כל הנוסעים לחוף והובאו למחנה צבא, שם הם נחקרו משך שלוש שעות. הגברים הופרדו אותה שעה מהנשים. אחרי החקירה הובאנו כולנו בחזרה לנמל. אולם ברגע שעמדתי לעלות על הספינה עצר אותי גבר דובר־גרמנית, שהיה לבוש בגדים אזרחיים. קשרו מטפחת על עיני, שמו אזיקים על ידי והעלו אותי לטנדר, אחרי נסיעה של כשעה הגעתי לבית־הסוהר — ושם שמעתי, כי מאשימים אותי במתן שירותים לטירוריסטים", סיפר דאסן.

הוא הוסיף: „כאשר התברר כי הם טועים לחלוטין, הם המציאו את הסיפור שלפיו רשימת התרופות שלי כלילה צופן וכשגם המצאה זו התמוטטה, הם האשימוני בסופו של דבר בהחזקת דבר בדרכון מזוייף, דבר שאף הוא שקר".

גר דאסן חזר מישראל ללא מזוודתו וללא מסמכיו. „לפני עלותי למטוס ההולנדי החזירו לי את דרכוני ואת רשימת התרופות, אך את מזוודתי לא החזירו. הענין כולו היה שערורייתי ומגוחך. הם פשוט אינם מבינים כי אדם יכול לעמול כל חייו למען הפלשתינים מבלי שישתייך לאירגון טירור. הם משום מה דוחים את האפשרות שקיימים רגשות הומאניטריים, כשזה נוגע לפלשתינים".

משרד־החוץ ההולנדי נמנע אתמול מלהגיב נוספות כלשהן בפרשה. רק מסר מסמך שבהן נאמר: „אנו שמחים שהוא שוחרר".

השבועון „ניוזוויק": „קווי־טלפון מישראל אל הנוצרים בלבנון"

יחידות צה"ל בצפון הארץ קשורות בקווי־טלפון לכפרים נוצריים בלבנון, כדי שיוכלו להזעיק עזרה ישראלית אם יותקפו. לדברי השבועון „ניוזוויק". כן טוען „ניוזוויק", כי ישראל נשק רב לנוצרים, כתבה על קשרי ישראל והיא מאמנת את אנשיהם הנוצרים בלבנון.

בשולי ידיעות אחרונות

להעמיק חקור

החלטתה של הממשלה מאמש בענין ידלין מובנת:

כי לבטל מינויו של ידלין עתה היה בלתי אפשרי. לאשר את המינוי היה בלתי אפשרי. לשכנע את זכבי שימשיך בפעולתו כנגיד הבנק עוד זמן מה היה בלתי אפשרי. למנות עוזר לנגיד באין נגיד היה בלתי אפשרי. להשאיר את הבנק זמנית בלי נגיד בפרע ודאי היה בלתי אפשרי. משמע: שכל הדרכים כיזן היו חסומות. ומה עושים במצב כזה? דוחים. וכך עשו. דחו. כי ישנם מצבים שאפילו „ראשים של מיניסטרים" אין בכוחם למצוא מוצא מהם.

ובסוף, נחכה. שמא יקרה משהו שיתיר את הספק. אבל כי לעת עתה אין נראים סיכויים לכך. להפך: עם הסחר שאחז לפתע בכל ע"י התביעה בפני אישור הודעותיהם בכתב קיבל הענין צורה חמורה עוד יותר. ורבים שואלים מה קרה כאן? לו היה נרתע מעדותו א ח ד — ניחא. אבל כ ו ל ם. ובבת א ח ת — הכיצד? האם הסתערה אליהם כנופיה פוליטית בלתי ידועה לנו? אם זהו המצב הרי הוא גרוע מעצם פרשת ידלין. והדבר מאליו איתנו להוסיף ו ל ה ע מ י ק חקור בכל הקומפלכס הזה.

■

גרוטסקה

אם נכונה הידיעה, שבאה מפי שיחת הסוכנות בניו־יורק מר מ. לקס, והפיה מעניקה הסוכנות ליורדים, המסכימים לשוב אלינו, טיולים על חשבונה בטרם הגיעם לארצנו, וכן שהוצא על כך רק בחצי שנה זו בלבד קרוב ל־ך מיליון לירות, הרי שיותר משהידיעה טראגית היא גרוטסקית.

כי כל „פיתוי" מסוג זה לא זו בלבד שהוא איננו מ ע ו ד ד עליה, אלא הוא מציגה באור אומלל; שאיננו מגביר קסמה של ישראל בתפוצות אלא בדיוק להפך. ואם מדייק לקס בכינותו נדמה לנו שהסוכנות חייבת להקדיש לדבריו יותר מחשבה מאשר זעם וכעס.

■

מה קרה להם?

האמת ניתנת להיאמר שהצעדים בהם נוקטת ממשלת ארה"ב בזירה הבינלאומית והאמריקאית נעשים פחות ופחות מובנים לנו.

דוגמה אחת: מצרים איננה מקיימת מאיימת על ארה"ב שהיא תעשה הכל כדי להבליע המדינות הערביות, להגברת חרם הנפט על אמריקה במקרה שמדיניות וושינגטון לא תיראה לה — ובאותו זמן עצמו מבקשת מצרים הלוואות מארה"ב. וראו פלא: וושינגטון נענית לבקשותיה.

דוגמה אחרת: רוסיה מגבירה את כוחה בכל חזית נגד ארה"ב. והנה באותו זמן עצמו היא מבקשת מארה"ב עוד ועוד חיטה באשראי לעמה מאחר ואשראי זה נחוץ לה כדי לשמור על כספה להאדרת כח צ ב א ת התוקפנו. וראו פלא: וושינגטון איננה מסתייגת גם ממילוי מחסני אויביה בלחם.

ודוגמה נוספת: בא הנשיא פורד ומבטיח אספקת נשק מתוחכם לישראל וכן תמיכה בדרישתנו שהמו"מ על פתרון הסכסוך באזורנו יתנהל בין הערבים וישראל י ש י ר ו ת. ומיד קמים דובריו הראשיים ומבטלים את הבטחות הנשיא כעפרא דארעא, באומרם שאין להבטחותיו ערך. וראו פלא: הם נשארים לישבים על מקומם ופורד מודיע אפילו, כי מגמתו להשאיר את מבקריו אלה במקומם גם אם ינצח...

מי חכם ויבין ז.

ד"ר הרצל רוזנבלום

הממשלה החליטה לדחות ההחלטה בדבר מינוי נגיד בנק־ישראל עד סמוך ל־1 בנובמבר

צדוק: לא זכורה לי החלטה כה קשה מבחינה מצפונית כמו זו שיש לקבל בפרשת ידלין

חמש שעות דנו אתמול השרים בנושא תוך גינוי „אווירת הלינץ'" □ השר עופר הצהיר כי ישאר חברו הטוב של ידלין אף אם יתברר כי עבר עבירה — אך במיקרה זה יצביע נגד מינויו □ האוזנר: ידלין היה מיטיב לעשות לוא שיחרר את עצמו ואת הממשלה ממצוקה על־ידי הסתלקות מן התפקיד □ בורג: אי־אפשר למנות מישנה לנגיד שאינו קיים □ השר הלל הגיב בקריאות־ביניים כאשר נמתחה ביקורת על צורת החקירה של המשטרה

חיים צדוק · אברהם עופר · משה קול · גדעון האוזנר

— מאת אריה צימוקי, כתב „ידיעות אחרונות" —

התגרשותם של שרי הממשלה לא צוננה אתמול על־ידי הניתוח הקר והמדעי של פרשת ידלין בפי היועץ המשפטי, פרופסור אהרן ברק, היא ניכרה היטב כבר בדברי ראשון הנואמים: שר המשפטים, חיים צדוק, אשר הודה מיד, כי הוא היה שותף מלא למינויו של ידלין ולהתייעצויות שקדמו למינוי זה.

השר צדוק הכריז, כי לא זכורה לו החלטה כה קשה, מבחינה מצפונית, כמו זו שיש לקבל על רקע פרשת ידלין. ואם לא די בכך, הרי פרשה זו תולידה בעיות כלליות, כגון השגות על פעולות המשטרה והפרקליטות, ובדיקת הקריטריונים למתן מעמד של „עד מדינה", לביצוע מעצרים וכיוצא באלה.

צדוק דיבר על אווירה של בילוש, רכילויות, רינונים ומשפטי־עיתונות, שהשתררה באחרונה בארץ — תופעה שיש להיאבק בה. הוא קרא למשטרה ולפרקליטות לפעול לפי חומר ראיות, ולא לפי הפירסומים בכלי התיקשורת; וקבע כי גם הממשלה צריכה לדון בנושא זה רק לפי החומר שהוגש לה.

שר המשפטים חזר והדגיש את העיקרון שאדם הוא בחזקת זכאי כל עוד לא הוכחה אשמתו. לא כל שכן במיקרה זה שבו לא הוגש כליל כתב־אישום. כן ציין שהממשלה אינה בבחינת חוקר, או שופט, בפרשת ידלין מאחר וזה תפקידם של היועץ המשפטי והמשטרה.

לגופו של עניין הבהיר השר, כי אין הכרח להחליט בישיבה זו בעניין ידלין. אפשר לדחות את ההכרעה עד סמוך ל־1 בנובמבר, ועד אז לקבל חוות־דעת משלימה מן היועץ המשפטי.

הוא הבהיר, כי אין מינוי מישנה לנגיד פותר את בעיית הנגיד; מאחר שהחוק מחייב למנותו עד ה־1 בנובמבר.

ועד אז להשיג את מירב המידע על החקירה נגד ידלין.

השר ויקטור שם־טוב פסק: הממשלה חייבת להקפיד בשמירה על שני לאווים; לא יכולה להעמיד את עצמה כשופט וחורץ דין, ולא כחוקר; אסור לה להתערב בחקירת המשטרה. ואין היא צריכה לזרז את המשטרה וללחוץ עליה לסיים את החקירה במהירות.

גם שם־טוב יצא בחריפות נגד חריצת־דין על־ידי כלי התיקשורת; והצטרף להצעה לדחיית קבלת ההכרעה בעניין מינוי ידלין.

השר יוסף בורג אמר, כי לא ייתכן מינוי מישנה לנגיד שאינו קיים.

„אין חריצת דין"

השר זבולון המר שאל את שר המשפטים: האם אי ביטול המינוי על ידי הממשלה יכול להפריע למהלך החקירה? האם בביטול המינוי יש משום חריצת דין?

ראש הממשלה, יצחק רבין: סיכם את הדיון בן חמש השעות, תוך אימוץ הצעותיו של שר המשפטים בדבר דחיית ההכרעה עד סמוך ל־1 בנובמבר, ופירסום חוות הדעת של היועץ המשפטי ותגובתו של ידלין עליה.

(חוות־הדעת של היועץ המשפטי ותשובת אשר ידלין — ראה בעמ' 9)

„מול הגלים העכורים"

השר אברהם עופר דיבר בגנות „אווירת הלינץ'" שהשתררה בכלי התיקשורת בפרשת ידלין, והדגיש, כי מעטים המיקרים של השתוללות כזאת בחיים הציבוריים הישראליים.

עופר הודה, כי ידלין הינו חברו, אך הטעים כי אין זה משפיע על שיקול דעתו בנידון. אף אם עבר ידלין עבירה — יישאר חברו. אך, הוא יצביע אז, נגד מינויו כנגיד בנק־ישראל.

לדעת עופר אין בחוות־דעתו של היועץ המשפטי כדי לשנות את החלטות הממשלה. מיבחנה של הממשלה הוא לעמוד מול הגלים העכורים השוטפים את הציבוריות הישראלית.

השר עופר ביקר קשות גם את התנהגות המשטרה, שלדבריו נתנה יד לעריכת משפט ציבורי, באמצעות כלי־התיקשורת. הוא הציע שהמשטרה תמשיך לפעול עד לסיום החקירה — אך ביתר מרץ — והעיר כי חקירה, הנמשכת זמן רב בארץ, זו, מחווה, מטילה חריצת־דין.

דבריו שוסעו פעמים מספר על־ידי שר המשטרה, שלמה הלל, בקריאות ביניים.

בנימה שונה דיבר השר גדעון האוזנר, שאמר: אם קיים נגד ידלין חשד פלילי, אין למנות אותו לתפקיד ציבורי רב־אחריות כנגיד בנק־ישראל. על־פי החומר שהגיש היועץ המשפטי קיים חשד שאשר ידלין עבר עבירות פליליות, אם כי אין די חומר כדי להגיש נגדו כתב־אישום. ייתכן שבסופו של דבר תגלה החקירה שאין אחיזה לחשד זה, ולא יוגש נגדו כתב־אישום. כשם שגם ייתכן שיוגש נגדו כתב־אישום, והוא יזוכה. אך, נקלענו למצב בו הממשלה חייבת למנות נגיד לבנק לפני ה־1 בנובמבר, ואין לצפות לסיום החקירה עד לתאריך זה.

במצב זה — ציין האוזנר — היה ידלין מיטיב לעשות, אילו שיחרר את עצמו ואת הממשלה ממצוקה על־ידי הסתלקות מן התפקיד. מאחר שהוא לא עשה זאת — נוצר מצב, בו החלטת הממשלה עלולה להיות כרוכה בעשיית עוול אישי לידלין. אך, אין לה מנוס מנקיטת צעד, שהחוק מטיל עליה.

השר האוזנר הדגיש, כי אין הוא רואה בכך חריצת דין, אלא זה מוצא מן הסבך שאליו נקלעה הממשלה.

עם זאת, הצטרף האוזנר להצעה לדחיית ההכרעה עד לסמוך ל־1 בנובמבר.

שפיות דעת קולקטיבית

השר משה קול: ייתכן שיש כאן סממנים של לינץ' אופי. אך, אני חושש במידה רבה יותר מרצח אופי של המדינה, משים לב לאווירת משבר האמינות, שרווחת כאן. לדעתו, אין לבחון את עניין ידלין רק מן ההיבטים האישיים של הפרשה, אלא גם מן ההיבטים הציבוריים והמדיניים.

השר קול הודה כי נוצרה אווירת לינץ' מסביב לפרשת ידלין; אך, יש להבין אותה על רקע ריבוי פרשיות של שוחד, שחיתות ומעילות.

גם הוא הסכים לדחות את ההכרעה עד לסמוך ל־1 בנובמבר.

השר גד יעקבי טען, כי חובת הממשלה להקפיד על שפיות דעת קולקטיבית, כשמדובר בשיקול צדק. יעקבי הצטרף להצעה לדחות את קבלת ההכרעה בענין מינוי הנגיד לבנק ישראל עד ל־1 בנובמבר.

היועץ המשפטי: אין הצדקה לסגירת התיק

אלה דברי פרופ' אהרן ברק עם הגשת חוות דעתו לממשלה

בהמשך למיסמכים המוגשים לכם היום, ברצוני לעמוד על ארבעה עניינים:

● רקע עובדתי קצר לחקירה המשטרתית — זו שהיתה, וזו שתהיה.

● רקע משפטי באשר למינוי הנגיד.

● ניתוח אופציות משפטיות, העומדות בפני הממשלה.

● עמדתה המשפטית של הממשלה בקיימה את דיוניה.

לאחר שהשמועות בעניין ידלין הובאו לידיעתי ב־8.9.76, הוריתי על עריכת בדיקה דיסקרטית, כדי לוודא אם יש בסיס עובדתי לשמועות. שאם לא כן — הייתי מורה על סגירת התיק. משנמצא בסיס זה, התרחבה הבדיקה, תוך העמדתו של מר ידלין על העניין, ובקשת הסברים ממנו. אם הסברים אלה היו מאפשרים סגירת התיק היה התיק נסגר. משלא ניתנו הסברים מספקים, נפתחה חקירה משטרתית רגילה. היתה זו בעיקרה חקירה לקביעת גירסות הצדדים השונים, ושמיעת עמדותם.

במצב דברים זה מוגש לכם חוו"ח. ברור שאין כל הצדקה לסגירת התיק. נהפוך הוא: אם עדויות וראיות שנמסרו לנו הן אמת — כי אז יש, לכאורה, בסיס לאישום פלילי. אנחנו חייבים כעת להמשיך בחקירה, ולהעמיק בה, כדי לגלות את האמת.

שני מסלולים

שלב נוסף זה של החקירה הוא בלתי־תלוי בהחלטה שתיפול היום בממשלה. שכן המסלול המשטרתי והמסלול המדיני הם שני מסלולים נפרדים; ומן הדין שיישארו כאלה.

השלב הנוסף, מעצם טיבעו, ייכנס ליתר פרטים, ויעמיק בחומר הקיים. שכן, מטרתו הינה לבחון אם גירסאות שניתנו הן אמת. שלב חדש זה — כמו קודמו — יתנהל על־פי הכללים המקובלים בחקירה משטרתית. אם צורכי החקירה יחייבו זאת, הוא יהיה אף כרוך בביצוע מעצרים של אנשים אלה, או אחרים, הקשורים בפרשה.

זו חקירה קשה. אינני יכול לנקוב תאריך לסיומה. אלא אם כן יחולו התפתחויות בלתי־צפויות, היא תימשך בוודאי מעבר ל־1 בנובמבר. המשטרה תעשה כל מאמץ לפעול בקצב מהיר, מתוך כוונה לסיים את החקירה בהקדם האפשרי. אך, היקף החומר אינו מאפשר לי לחזות את סיומה, מעבר לקביעה שהיא כנראה לא תסתיים ב־1 בנובמבר.

חובה עצמאית

על־פי החוק מתמנה נגיד לבנק־ישראל אחת לחמש שנים. מינויו של הנגיד הנוכחי פוקע ב־31.10.76. מכאן שמשתמע מהחוק, כי מוטלת חובה על הממשלה למנות נגיד לבנק־ישראל, נגיד, שיוכל להתחיל לפעול ב־1 בנובמבר.

חובה זו של הממשלה היא עצמאית, ועומדת בפני עצמה. אין היא קשורה בחובה אחרת, המוטלת על הממשלה — והיא החובה למנות מישנה לנגיד. קיומה של החובה האחת אין בו מילוי של החובה האחרת.

חובתה של הממשלה היא שיהיה לבנק־ישראל נגיד ב־1 בנובמבר. כמובן, שאם, חלילה, הנגיד נפטר ב־31 באוקטובר, אין הממשלה יכולה לגרום למינוי נגיד חדש למחרת היום. במיקרה זה עליה לפעול במהירות הראויה ולמנות תוך זמן סביר. דחייה זו מותרת היא, שכן הדחייה נגרמת על־ידי גורמים, שאין לממשלה שליטה עליהם. היום אנו מצויים ב־17 באוקטובר. הממשלה יודעת בפני מה היא עומדת. עליה לקבל, איפוא, החלטה באופן שב־1 בנובמבר יהיה לבנק־ישראל נגיד — בין אם זה יהיה הנגיד שכבר הומלץ, ובין אם זה יהיה נגיד אחר.

שלוש אופציות

מתוך שנאמר לעיל, ברצוני להצביע על שלוש אופציות מרכזיות, ניתכנו, כמובן, ווריאציות שונות נוספות:

● הממשלה מחליטה, כי המינוי נשאר בעינו.

● הממשלה מחליטה על ביטול ההמלצה, וממליצה בפני הנשיא על נגיד חדש.

● הממשלה מחליטה שלא להחליט עד יום 1.11.76. במסגרת זו תישאל, בוודאי, השאלה אם ניתן לדחות קבלת ההחלטה לתאריך שלאחר ה־1.11, כגון ה־1.2.1977. כפי שכבר ציינתי, אין אפשרות זו עולה בקנה אחד עם החובה של הממשלה למנות נגיד, שייכנס לתפקידו ב־1.11.76.

המלצה למינוי נגיד היא המלצה של הממשלה, המופעלת על פי חוק בנק־ישראל. בסמכות זו, חלים על הממשלה כללי המשפט המנהלי. חובה על הממשלה לשקול שיקולים עניניים

(סוף בעמוד 6)

פגיעה במעמדו של בנק־ישראל

— מאת דב גנחובסקי —

מה שהממשלה החליטה, בעצם, בפרשת ידלין, זה ללכת בדרך הקלה ולהשעות מתפקידו את — בנק ישראל.

מי פתי ויקח ברצינות, אי־פעם בעתיד, בנק מרכזי שבכבה ממנים את נגידו. מסע ביוב „אחרון לכהונתו של הנגיד היוצא תתכנס לה הממשלה; ובמירוץ מרתוני נגד השעון תחליט מי יהיה נגיד בנק־ישראל. ואותו נגיד־ישראל־הרגע־האחרון, של אותו בנק מרכזי מוכה ומרוט, ילך למחרת היום, בחליפה כהה ובעניבה לבנה, אל נשיא המדינה, כדי ליטול מידיו כתב־מינוי.

ובנק־ישראל כזה יצטרך להפעיל, כבתוב בכל הפירסומים, את המדיניות המוניטארית; לייעץ לממשלה בבעיות כלכלה ומשק; להתמודד לעיתים עם שר־האוצר; ולהפעיל ולהסדיר מלוא כובדם של אוטוריטה וכבוד. מניין ישאב אותם? האם מהחלטות ממשלה, החרדה מהצורך להחליט ולהתחיל? האם מחוות־דעת שכל דורש ומחפש מוצא בהן חפצו? האם מהחוק הלקוי בחסר?

הנגיד — מי שלא יהיה — יצטרך לייצג את המצפון הכלכלי בבית פנימה, ואת ישראל הכלכלית בעולם. כאשר בכיסו כתב מינוי עם „קודי־סיל" — תוספת משפטנים — לאמור, כי אבן נבחן ונמצא, באחרון הרגעים ובתחום חוקה של הקדנציה, ראוי והגון לעטות על עצמו את אדרת הקרעים והבלאים של נגיד בנק־ישראל. אוי לו לאותו נגיד!

כאשר ישבה הממשלה אתמול והחליטה שלא להחליט, היא לא החמיצה את ההזדמנות „לעשות חשבון" עם כלי־התיקשורת. הם עושים לינץ' במועמד. הם — לא הממשלה, שמינתה

(סוף בעמוד 6)

בונוסף*
* בונוס נוסף למבוטחי מגדל־בנין המקבלים בונוס בביטוח חיים.
הבונוס־הנחה על רכישת ביטוח חיים נוסף
והוא ניתן להעברה גם לקרוב־משפחה.
מגדל־בנין
בראש הביטוח בישראל

משפט לווינגר - כנראה בשבוע הבא

הקלה נוספת בעוצר ב־חברון תיכנס לתוקפה החל מהבוקר: תושבי חברון יוכלו לצאת מבתיהם בין השעות 3 בבוקר ל־7 בערב. עם זאת תישאר העיר סגו־רה בפני אנשים שאינם תושבי המקום.

גם אתמול הוסר כבר ה־עוצר במשך מרבית שעות היום.

מחוגי הממשל נמסר, כי ראשון משפטי האירועים בחברון — משפטו של הרב לווינגר — ייפתח, כנראה, בשבוע הבא, בפני בית־דין צבאי.

הרב כהנא מצטרף למפד"ל

הרב מאיר כהנא, ראש תנועת „כך" ומנהיגה לשעבר של „הליגה להגנת יהודים" החליט להצטרף כחבר במפד"ל ולשתקע בקרית ארבע, „כדי לדרבן את החוגים הדתיים־לאומיים לפעולה נמרצת ליישוב הארץ".

● אתמול בחברון. (תצלום: רחמים ישראלי)

„איננו מרגישים כעס או מרירות", אומר מפיק „אנטבה"

סטנלי אוטול מכחיש שנתקל בקשיי ביורוקרטיה בארץ, אך מודה, כי „היתה פה אי־הבנה" □ „בתנאים הקיימים לא התאפשר לנו להפיק את הסרט שבו רצינו"

— מאת ריבי תבורי —

„באנו לישראל עם הרבה רצון טוב וכוונות רציניות ביותר להפיק סרט על „מבצע אנטבה". עד עתה הוציאה חברת „האחים וורנר" קרוב לשתי מיליון לירות על הכנות ראשוניות, והביאה לארץ את טובי אנשיה.

„לצערנו, אנו נאלצים לעזוב עכשיו ולבטל את כל התוכניות של ההסרטה בארץ. אני מחוצה לה. אבל, למרות כל השמועות איננו מרגישים כעס ומרירות.

לא היה קרע בינינו לממשלת ישראל, או נציגיה, ואין שום סיבה שחברת „האחים וורנר" תבטל את תוכניותיה להפקת סרטים נוספים בישראל". זאת אמר לי אתמול האדם שאמור היה להפיק את הסרט — סטנלי אוטול.

אוטול סיפר שאחדות מ־חברות הסרטים הגדולות בעולם התחרו על הזכות להסריט את הסרט בארץ, בסיוע ממשלת ישראל. חב־רת „וורנר" זכתה בחוזה — מכיוון שהיא הציעה ל־ישראל את התנאים הטו־בים ביותר, הן מבחינה כספית והן מבחינת שיתוף־פעולה. החברה ציפתה מ־ממשלת ישראל תמורת זאת לשיתוף־פעולה מלא, כלומר לזכות ראשונים ל־ספר את הסיפור המלא של המבצע. סיכוייו המסחריים של הסרט להתחרות בסר־טים של רשתות הטלוויזיה היו תלויים בהצגת פרטים, שעדיין לא סופרו.

הבדאיות נעלמה

„בשלבים הראשונים", סיפר אוטול, „נוצר אצלנו הרושם שממשלת ישראל אכן תשתף פעולה בשטח זה. אבל, לצערנו, לא בירר אף אחד מהצדדים את ה־ציפיות והאפשרויות הספ־ציפיות של הצד השני, נו־צר מצב, בו ממשלת יש־ראל נאלצה, בגלל שיקו־לים ביטחוניים, המובנים לנו, להפר את חלקה בזה. לכן, הפכה הפקת הס־רט בלתי־כדאית".

„מתהלכים הרבה סיפו־רים על קשיים בירוקר־טיים, שנערמו בדרכנו, ועל חוסר שיתוף פעולה מצד גורמים ישראליים", אמר אוטול, „כל זה הבל הב־לים. בשטחים רבים זכינו לשיתוף־פעולה רב יותר מכפי שציפינו ואילו הק־שיים הביורוקרטיים לא היו חמורים יותר מאלה שהיו צפויים בכל ארץ אח־רת".

שדה־תעופה

„נתקלנו בעוד בעיה", הודה אוטול, לא מצאנו ב־ארץ שדה־תעופה שיתאים למטרות ההסרטה. למרות שבשלבים הראשונים של המו"מ הניחו לנו נציגי ישראל להבין שניתן למצוא מקום כזה, החלטנו לבנות דגם של חשוה באנטבה. למרות שהדבר היה כרוך בגידול של 25 אחוז בתק־ציב המתוכנן, והיינו מוכ־נים לכך. אבל, נוכח ה־התייקרות הבלתי צפויה, היינו צריכים לשקול בזה־הירות את כדאיות המש־קעה".

„נוסף כל זאת, ומכיוון שבתנאים הקיימים לא הת־אפשר לנו להפיק את הס־רט בו רצינו, אנו עוזבים בצער רב. ישראל היא מדי־נה אידיאלית לעשיית סר־טים ואנו מקווים לחזור ו־לעשות פה סרטים אח־רים", הדגיש איש־שיחי.

„היתה פה אי־הבנה — והבל שהיתה", סוכם או־טול, „אנו מבינים את שי־קולי משרד הבטחון, המ־סרב לחשוף בשלב זה פר־טים מסויימים. חבל שכל הבעיות האלה לא הועלו בשלב הראשון, עם תחילת החוזה, ייתכן שאז ניתן היה לחסוך מכולנו את האכזבה וההוצאות המיותרות".

להט בודק אפשרות למנוע בנייה במרכז כיכר המדינה

— מאת בינה ברזל, כתבת „ידיעות אחרונות" —

ראש עיריית תל־אביב, שלמה להט, בוחן אפשרות להשאיר את מרכז כיכר המדינה כ„שטח ירוק". אולם כל עוד לא דנה בכך הנהלת העירייה, שרירה וקיימת החלטה קודמת של ההנהלה, לפיה תערך תוכנית חדשה לבנייה למגורים בכיכר.

זאת מסר אמש להט ל־חברי הנהלת העירייה, בעיק־בות הביעה ציבורית לחת־ערבותו למניעת הבנייה ב־כיכר עצמה.

לפי תכנית שאושרה עוד לפני שנים מספר אמורה להיבנות שורה של בניי־נים בני 11 קומות, לאורך המעגל הפנימי של הכיכר. תביעת חלק מבעלי החל־קות הפרטיות לקבל רישיונות בנייה עוררה באח־רונה מחדש את הויכוח ה־ציבורי סביב הכיכר.

שטח הכיכר הוא 50 דו־נם. 37 מהם שייכים ל־50 בעלים פרטיים. ותוכ־ניות לבינוי הכיכר עוצבו על־ידי צוות האדריכלים נימאייר, לוטן ואלחנני.

הבעיה היא, בעיקרה, כספית, הסביר אתמול להט. לדבריו תועלה „הצלת" ה־כיכר כ־70 מיליון ל"י. ביגתיים פנה סגן ראש העירייה, דוד שיפמן, ללהט בהצעה להקפיא את הבנייה בכיכר ולפצות את הבע־לים בשטחים אחרים, שהת־פנו בתחנה המרכזית היש־נה של תל־אביב.

הצעה לצרף ערבים לוועדה המרכזת

מאת אריה אבנרי, כתב „ידיעות אחרונות"

המלצה לצרף נציגים ערביים לוועדה המרכזת של ההסתדרות, לוועדה המנהלת של חברת העובדים ולמליאות של מוע־צות הפועלים — כלולה במסקנותיה של הוועדה לבדיקת פעולות ההסתד־רות במגזר הערבי, ש־הוקמה בחודש מרס האח־רון, בעקבות מאורעות „יום־האדמה".

מסקנותיה העיקריות של הוועדה, שנמסרו אתמול לפירסום, כוללות את ההמלצות הבאות:

● הקמת ועדה עליונה ב־ראשותו של מזכ"ל ההס־תדרות ובהשתתפותם של אישים יהודים וערבים. עליה יוטל לתכנן את פעולות ההסתדרות במג־זר הערבי.

● הגדלת התקציבים ה־מוקצים למגזר הערבי ו־הרחבת פעולות האיגוד המקצועי.

● קביעת תוכנית חומש והקמת מבנים, אשר יש־משו לפעילות תרבותית ו־הסברתית, יסודות לאוו־רות טובה.

● הקמת קרן מילגות ל־סטודנטים ערביים.

בראש הוועדה עמד ראש מחלקת הארגון בהסתד־רות, אהרון הראל, ועל חבריה נמנו פעילים ב־מגזר הערבי ואנשי ה־מחלקה הערבית של ה־הסתדרות.

יש לרסן את הקיצוניים

אחרי ישיבת ממשלה, גילה שר הבטחון, מר שמעון פרס: „...'היונים' מתגלים כצמאי דם — אבל רק כלפי יהודים".

אלה דברים מדאיגים ביותר. זוהי קיצוניות הנושאת עמה סכנות חמורות.

יש רוב מכריע בעם השולל את הקיצוניות הזאת.

אנו קוראים לרוב הזה, בכנסת ובציבור, להתלכד כדי לרסן את הקיצוניים.

ייתכן שעדותו של אליסון תסייע לידלין - ותפגע באישים אחרים

„אני אדם שקט מטבעי אך אם יבוא היום שבו אפתח את פי יתעורר מעמדם של כמה אישים מרכזיים במדינה" — אמר בשעתו מי שמבקש כעת כי יינתן לו מעמד של עד־מדינה

מאת אריה אבנרי, כתב „ידיעות אחרונות"

„אני אדם שקט מטבעי, אבל, אם יבוא היום בו אפתח את פי, יתעורר מעמדם של כמה אישים מרכזיים ב־מדינה" — אמר לי לפני כמה חוד־שים מנכ"ל החברה לעבודות חוץ של סולל בונה לשעבר, מרדכי אלי־סון בעת שיחה פרטית „לא לפרסום" שהתקיימה בינינו.

השיחה נערכה במשרדו של איש־העסקים התל־אביבי, אריה פילץ, בעיקבות פרישתו של אליסון מתפ־קידו בקונצרן ההסתדרותי הענק. פרישה זו באה לאחר שידידו האישי מנהל הקונצרן, צבי רכטר, נאלץ ל־התפטר מתפקידו, בגלל מעורבותו בעסקי בנק „אינטרנשיונל קרדיט" בז'נבה „והתרגילים הפיננסיים" שביצע עם מנהל הבנק ד"ר טיבור רוזנבאום.

כאשר ביקשתי ממנו להרחיב את הדיבור ולנקוב בשמותיהם של ה־אישים, אליהם התכוון, גזר אליסון על עצמו שתיקה. „היום עוד מוקדם מדי", אמר.

האם הגיע היום, שעליו דיבר אלי־סון? מה גרם לרצונו לפתוח את סגור ליבו בפני חוקרי המשטרה? האם עומדים מאחוריו גורמים כל־שהם, המנסים לערוך באמצעותו חי־סולי־חשבונות פוליטיים? שאלות אלה ואחרות התעוררו, עם צאת מר־דכי אליסון מאלמוניותו, אל אור־הזרקורים של פרשת ידלין.

מפקיד למנכ"ל

כדי להבין את הרקע והמניעים לצעדו המפתיע של הגבר גבה הקו־מה, הנראה צעיר מ־53 שנותיו, ראוי לעמוד על כמה ציוני־דרך בחייו.

אליסון, יליד כפר תבור הוא אדם שעלה בכוחות עצמו. בשנת 1940, בגיל 23 החל הוא את עבודתו ב„סו־לל־בונה" כפקיד זוטר. עד מהרה ניתן לו תפקיד באיראן — הארץ בה הקים הקונצרן ההסתדרותי שורה של פרוייקטים.

בתפקידו זה הוכיח אליסון, כי הוא „שוחה" בעולם העסקים הבינלאומי, ובכך סלל את דרכו לתפקידים בכי־רים.

מייד אחרי מלחמת העצמאות נת־מנה כעוזר המנכ"ל דאז של „החברה לעבודות חוץ" — יעקב שור — ר־שום כאספקה, בקניות, ובעניינים מנהליים שונים. בראשית שנות ה־ששים הטילה עליו הנהלת החברה לנהל את הסניף שלה בניגריה, ש־סבל מקשיים כספיים.

נזכר אמש אחד מוותיקי „סולל־בונה": „הייתה לו אופציה להחליט אם לסגור את הסניף, או לפתחו. אליסון החליט לקיים את הסניף בכל מחיר. והחלטתו נתגלתה לאחר מכן כנכונה. כעבור שנים החל הסניף לשגשג".

כעבור שנתיים, מונה אליסון למנ־הל חברת „ריינולדס" בארה"ב — חברה פיננסית להשקעות, בת שותף „סולל־בונה" עם חברה אמריקנית. חברה זו הסתבכה, מאוחר יותר, ב־עסקי הבנק של ד"ר טיבור רוזנבאום והפסידה סכומי כסף גדולים.

אין ספק שנאמנותו לרכטר שימ־שה לו קרש קפיצה לתפקידיו ה־באים: לאחר שסיים את תפקידו ב„ריינולדס" הפך למנהל הכספים ול־סגן־מנהל „החברה לעבודות חוץ". ומנכ"ל הקונצרן אף הועיד אותו לתפקיד מנכ"ל החברה לאחר פריש־תו של יעקב שור.

מרדכי אליסון

חילופי הגברי בוצעו ב־1973: אלי־סון קיבל את ניהול „החברה לעבו־דות חוץ" שהפכה לעצמאית כמעט בלתי־מבוטלת והחל לבצע פרוייק־טים בהיקף רחב. באיראן. בין היתר רכשה החברה קרקעות ב־קאראקאס, בירת ונצואלה, בשות־פות עם אריה פילץ וסמואל פלטו־שרון. החלה להקים שם מגדלי־די־רות ווילות.

לאליסון היו תוכניות גדולות. אך הן נקטעו עם התפטרותו של רכטר. „רכטר עושה שטות שאינו פותח את פיו. יש לי הרבה מה לספר", אמר לי אז אליסון.

באותה שיחה לא היסס אליסון לשבח את יו"ר מרכז קופת־חולים, אשר ידלין, אשר היה אחד הבודדים שדאגו לרכטר באותה עת.

יצויין, כי ידלין נתן לרכטר ש־הקים בינתיים חברת בנייה פרטית, עבודות מיקוח על בנייה בתי־חולים — ללא מכרזים.

קשה להניח שאליסון ביקש חסי־נות כעד־מדינה כדי להפליל דווקא את ידלין. עובדה היא שידלין לא גילה התרגשות, כאשר נודע, כי אלי־סון מוכן לפתוח את פיו. „בלשון", שישתוף את כל אשר עם ליבו, איני מודאג", אמר לי ידלין.

מהו המניע?

אילו רצה אליסון לפגוע בידלין, יכול היה לפנות מרצונו למשטרה עוד לפני שבועיים, ולמסור עדות. אבל, הוא לא עשה דבר, עד שהמש־טרה באה אליו, כדי לחקור בפרשת ה„מדיקל סנטר" — פרוייקט המרכז הרפואי בתל־ברוך, שאמור היה להת־בצע על־ידי „סולל־בונה" ב־שותפות עם קבוצת משקיעים מד־רום־אמריקה (בינתיים פרש „סולל־בונה" משותפות זו).

מי הם, איפוא, אותם אישים ש־אליסון רוצה לפגוע בהם?

אליסון אינו נוקב בשמותיהם, כל עוד לא הובטחה לו חסינות. אם ידבר — הוא עשוי, אולי, להקל על אשר ידלין, אך להשליך לקלחת אי־שים נוספים.

השאלה הגדולה היא: האם פתח אליסון מפני שמצפונו מציק לו, או מפני שיצר־הנקמה שלו הת־עורר?

ארבעה מפצועי הקרבות בלבנון קיבלו טיפול בצפת

— מאת יחזקאל המאירי, כתבנו בגליל —

ארבעה אזרחים לבנונים פצועים הובאו אתמול לפנות־בוקר דרך מעבר הגבול במטולה לטיפול בבית־החולים הממשלתי בצפת. הם נפגעו מחילופי־האש, שהתנהלו ביום שבת בין מוסלמים מהעיירה מרג' עיון לבין מרונים בכפרים קליעה וחירבה שבקירבת מקום.

שניים מהפצועים קיבלו טיפול בבית־החולים, ול־אחר מכן הוחזרו ללבנון. שני האחרים, הפצועים פצ־עים בינוניים נותחו, ונש־ארו לאישפוז.

בגיזרת מטולה לא נשמעו אתמול יריות, לאחר יו־מיים של חילופי־אש ערים בגיזרה.

על אף הקרבות בליל שבת ובשבת הגיעו אתמול מרבית הפועלים ה־לבנונים מכפר קליעה ה־מועסקים במטולה ובקי־רית־שמונה. הם סיפרו על התקפות פתע של ה־מוסלמים באיזור מרג' עיון. לטענתם היו גם מחבלים שותפים להת־קפות אלו.

במירפאה באיזור מטולה הייתה אתמול תנועה שיג־רתית. רבים מן החולים באו לביקורים חוזרים. הם סיפרו, שהם התרגלו למתח, והם חייבים „להמשיך ו־לחיות אחרת".

גם למעבר הגבול באי־זור דובב הגיעו אתמול הפועלים כדרכם; וגם ב־מירפאה שם, התנהל הכל כרגיל.

למרות הודעת [illegible] „רויטר" על קרבות [illegible] שהתנהלו אתמול [illegible] באיזור חנין, מצפון [illegible] גית, לא נשמעו אתמול [illegible] שטח ישראל שום [illegible] צעקות, או הדי יריות.

ישראל תקבל אשראי מהבנק האירופי

מועצת המנהלים של [illegible] שוק המשותף [illegible] היום בבריסל [illegible] תנאיות להרחבת [illegible] הסכם עם ישראל [illegible] ואשר לישראל קבלה [illegible] ראי של 25 מיליון [illegible] מן הבנק האירופי [illegible] בריבית של 9 אחוזים.

המגאזין היומי

שלמה שמגר „הדחליל הדמוגרפי" מאיים שוב

★

מיכאל שער חילול הקודש עמוד 10

זמנים מודרנים „הגלולה" — במיבחן חדש מאת דבורה נמיר עמוד 23

משירות פעיל מערך הטילים הסורי: הצטיידות ללא תקדים מאת יהודה עופר עמודים 24—25

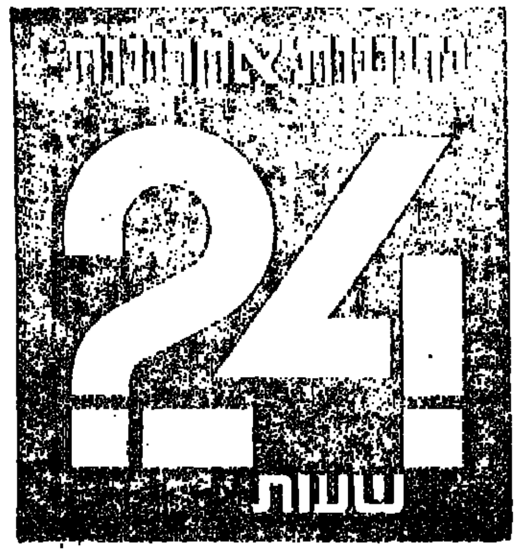

יום ב', כ"ד בתשרי תשל"ז — 18.10.76

● **חקירה אל תוך הלילה:** אשר ידלין (משמאל), יוצא ממכוניתו, בדרכו הביתה, לאחר שעות־חקירה ארוכות. מימין: היועץ־המשפטי לממשלה, פרופסור אהרון ברק, מגיע בשעות הקטנות של הלילה אל בניין המטה־הארצי של המשטרה, כדי לקבל דיווח על התפתחות החקירה.
(צילמו: שלום בר־טל ועוזי קרן)

הנוסח המלא של חוות־הדעת של היועץ־המשפטי לממשלה - ותגובת אשר ידלין

ברק:

„החקירה הגיעה עתה לשלב המחייב המשכתה והעמקתה"

„על־פי גירסתה של אותה פלונית, נרכשה הדירה על־ידי ידלין, המימון נעשה בכספו של ידלין — והרישום על שמה נעשה כדי להסתיר את מעורבותו בדירה" □ „מצוי חומר־ראייה, המבסס לכאורה גירסה, שלפיה קיבל ידלין, בהסתר, מדמי התיווך ומהעמלה (בעיסקות־מקרקעין)" □ „המשמעות המשפטית — שהוא קיבל שוחד בכל אחת מהעסקות, ובעיסקה נוספת חייב עצמו בעבירות מירמה כלפי קופ"ח"

לראש־הממשלה ולשר־המשפטים,

[illegible] בקשתך, אני מעלה על הכתב סיכום חקירות המשטרה עד [illegible] של המשפט מכונה בעניינו של מר אשר ידלין.

[illegible] הדברים. בשמועות [illegible] למחלקת־חקירות־הונ־[illegible] המטה־הארצי של המשטרה, [illegible] בהתאם למיבן ול־[illegible] ביום 8 בספטמבר 1976. [illegible] פירסום דבר המלצת ה־[illegible] על מינויו של מר [illegible] ידלין לכהונת נגיד „בנק ישראל", הביאה המשטרה את [illegible] השמועות. לראשונה, ל־[illegible] שר־המשטרה ולידיעתי, [illegible] יום הבאתי את הדברים [illegible] לידיעתך ולמחרת ה־[illegible] בספטמבר — לפי יוע־[illegible] גם לידיעת ראש־הממ־[illegible] שר־האוצר.

כה גם למחרת היום, ה־18 ב־ספטמבר.

קיבלתי דו"ח על השיחות, שהיו לאנשי־המשטרה עם מר אשר ידלין, ולאחר שעיינתי בה, הגעתי לכלל מסקנה, שיש מקום להמשיך בבדיקה. בדיקה זו נמ־שכה בימים שלאחר־מכן, וניתן לומר שביום 22 בספטמבר, או בסמוך לו, הפכה הבדיקה ל־חקירת משטרה מן המניין, ל־רבות רישום הודעות מפי עדים שנחקרו. ביום 26 בספטמבר הי־תה פגישה נוספת בין ניצב קו־מי ותת־ניצב יעקובי לבין מר אשר ידלין, לפי בקשתו של ה־אחרון, ובימים 10, 11, 12 ו־13 באוקטובר נחקר מר ידלין ב־משטרה והודעותיו נרשמו מ־פיו, כמקובל.

בטרם אעבור לדון בחקירת המשטרה לגופה, ברצוני להז־עיר, כי בחקירה לא נמצא חו־מר־ראיות לביסוסן של השמו־עות הראשונות, והמשך הבדי־קה והחקירה נעשה לאור מי־דע, שנתגלה בבדיקה הראשו־נית.

חקירת המשטרה עוסקת ב־מספר פרשיות. להלן דיווח על שש פרשיות, שלגביהן ניתן לע־רוך, בשלב זה, סיכום־ביניים

שש פרשיות

[illegible] שתחילתן היתה ביום [illegible] באוקטובר, אספה המשטרה [illegible] וביום שישי, ה־[illegible] בספטמבר, נפגשתי לפי בקשתי [illegible] מר אשר ידלין לשיחה. ר־[illegible] על השמועות והביעו [illegible] שאלתיו. אם יהיה מו־[illegible] לשוחח עם אנשי־משטרה, ו־[illegible] שהשיב בחיוב, נפגש ל־[illegible] לשיחה עם בני־[illegible] ראש אגף־חקי־[illegible] של המשטרה, [illegible] רפאל יעקובי, [illegible] שיחה זו נמשכה

לעניין מעורבותו של מר אשר ידלין, הן: (1) עיסקת נתניה; (2) עיסקת פתח־תקווה; (3) עיס־קת רמת־השרון; (4) עיסקת רע־ננה; (5) עיסקת בת־ים; (6) עיסקת תל־ברוך.

תחבולות שונות

אעבור ואדון בקצרה בפרש־יות אלה, תחילה בארבע הפר־שיות הראשונות כאחת, ולאחר־מכן בפרשיות החמישית והשי־שית, כל אחת מהן בנפרד.

□ עיסקת נתניה:

בשנים 1973 1974 מכרת קו־פת־חולים בנתניה חלקת־אדמה בת כ־4 דונם, תמורת סכום של כ־3.5 מיליון לירות. בעיסקה זו שילמה קופת־חולים דמי־תיווך בסכום של 35 אלף לירות, ו־על־פי הראיות שבידי המשטרה, נעשו בידי אנשים, שהיו מעור־בים בעיסקה, תחבולות שונות כדי שקופת־חולים לא תדע מי קיבל, הלכה למעשה, אותם דמי־תיווך.

□ עיסקת פתח־תקווה:

בשנת 1973 רכשה קופת־חו־לים בפתח־תקווה קרקע חקל־אית בשטח של כ־17.5 דונם, תמורת סכום של כ־1.7 מיליון לירות. על־פי הראיות שבידי ה־

(סוף בעמוד 24)

ידלין:

„החקירה ללא הגבלת־זמן כמוה כחריצת דין נגדי"

„חומר הראייה המכסה גירסות אלה, אינו אלא עדותה היחידה של „פלונית" □ „לאותה עדה היו ציפיות להתקשרות־קבע וכשהתאכזבה — נקל לתאר את רגשי־הזעם והנקמה, הפועמים בליבה, אשר נוצלו על־ידי עתונאי מרושע ומושחת" □ „עניתי על כל שאלה — גם לשאלות האינטימיות ביותר" □ זה 30 יום ו־30 לילה שאני נתון בסיוט, שמקודותיו אפלים ושמטרתו להשחיר את שמי"

ראשית־כל, ברצוני להביע בפניך את הערכתי על כך, ש־מצאת לנכון להעמיד לרשותי את חוות־הדעת שלך לשר־המשפטים בנושא החקירה, המתנהלת בענייני על־ידי משטרת־ישראל, וזאת על־מנת לתת לי הזדמנות להגיב עליה, באופן שכאשר תדון הממשלה בחוות־דעתך, תהיה בפניה גם תגובתי.

ברצוני לחזור ולהדגיש את אשר משתמע גם מחוות־דעתך, כי מרגע פנייתך הראשונה אלי ועד עצם היום הזה, נעניתי בכל עת, באופן מיידי, לכל פנייה ו־לכל הזמנה, שלך ושל הממונים על כך במשטרת ישראל, להשיב על שאלות, להמציא חומר, למ־סור על הידוע לי ולהיחקר במשך שעות ארוכות וימים רצופים. עניתי על כל שאלה, שהוצגה לי ולא הסתרתי דבר, כי לא היה לי מה להסתיר. עניתי גם לשא־לות האינטימיות ביותר, ושאינן נוגעות כלל לשמועות ולהחשדות, שהועלו נגדי; כל זה מתוך רצון ותוכה מובנים מאליהם של איש־ציבור — לעמוד חשוף וגלוי ל־עין הציבור.

● מסע נקמה

אתה מונה בחוות דעתך שש עיסקות, שביחס אליהן מתעוררים חשדות נגדי, שבארבע מהן נטען כי קיבלתי, כביכול, בהס־תר סכום כולל של כ־48 אלף לירות; ולגבי החמישית נטען, כי הייתי שותף נסתר, כביכול, ברכישת נכס מקופת־חולים.

ידוע לך יפה מחומר החקירה, כי „חומר ראייה המבסס לכאו־רה" גירסות אלה, אינו אלא עדו־תה היחידה של המכונה בחוות־דעתך „פלונית". במשך חקירה מאומצת ומקיפה ביותר, ללא תק־דים, של טובי החוקרים של משט־רת ישראל, במשך למעלה מ־חודש ימים, לא נמצא לגירסות אלה סיוע בלתי־תלוי.

לגבי המישקל, שיש לייחס ל־ראייה שמפי אותה „עדה", הרי שוב עולה מחומר החקירה, כי יש לה, לאותה „עדה" מוטיבציה גלויה ביותר לטפול עלי האש־מות שווא.

● בתום לב

בין אותה עדה לביני שררו, במשך תקופה ארוכה, יחסים קרובים ביותר והיו לה ציפיות להתקשרות קבע. משנוכחה כי צי־פיות אלה, נקל לתאר את רגשות הזעם והנקמה, הפועמים בליבה של אותה „עדה", אשר נוצלו — כידוע — על־ידי עתונאי מרושע ומושחת, שמנהל נגדי מסע־נקמה כשהוא מופעל על־ידי גורמים פוליטיים.

יתכן גם, שאותה „עדה" היתה צריכה להתחלק עם מתווכים אחרים בכספי התיווך ועל־מנת להגדיל את חלקה השתמשה ב־תואנה, שעליה עוד להפריש כסף ל„מישהו" במוסד.

מכל־מקום, יהיו מניעיה של אותה „עדה" אשר יהיו, אני כו־פר בכל התוקף האפשרי בקבלת סכום כלשהו מכספים אלה. לא קיבלתי אף פרוטה שחוקה אחת, ולא הייתי שותף, בכל צורה ש־היא, בנכס שלקופת־חולים אינט־רס בו.

העיסקה האחרונה, הנזכרת ב־חוות־דעתך, מכונה על־ידיך „עיסקת בת־ים"; אתה מסכם ב־חוות־דעתך, כי הייבתי את עצ־מי, לכאורה, בעבירה של קשירת קשר לעבור עבירה על חוק מס שבח־מקרקעין ולתת הצהרת שקר.

הצהרתי, ואני חוזר ומצהיר, כי כאשר נזדמנה לי עיסקה זו — שאין לה כל קשר לקופת־חולים — לא עלה בדעתי היבט המיסוי כלל ועיקר. הייתי סבור, בתום־לב, כי לפי מידת המימון שלי, אני זכאי לחלקי בדירות; ורק מטעמים פרטיים, ראיתיים, שאין ביניהם דבר עם שיקולים כלכליים, לא רציתי לקשור את עצמי עם שמה של אותה „עדה" בעיסקה זו.

● מקורות אפלים

כיום, מאחר שנתעוררה בעיית המיסוי, אני עומד לבקש מיועץ מס לבחון את העיסקה, ואם יס־

(סוף בעמוד 24)

שלמה שמגר

„הדחליל הדמוגרפי" מאיים שוב

...ובכן, שוב הוציא מישהו את דחליל־הדמוגרפיה והחל מנפנף בו לעיני יהודים עצבניים, שנחפזו לשלוף את שעוני־העצר כדי לחכות לרגע בו תקום מדינת־ישמעאל משני עברי „הקו הירוק".

בשנת 2079 יהיה רוב ערבי בישראל, ואם לא נחזיר את השטחים עד 2043, נהיה במיעוט כבר אז — כך מבשר לנו המחקר שהוזמן על ידי ספריית־הקונגרס האמריקני ושעליו דווח אתמול בהרחבה וברטט בעתונות הישראלית.

מטעמי זהירות סיפחו עורכי־הסקר בסוף איזה „טל"ח" קטן, לאמור: והיה אם... אם לא תהיה עליה מבריה"מ, אם תהיה יציבות כלכלית, אם ישתלט ההגיון בענייני המזרח־התיכון — צפויה ה„מאיוריזציה" בבטחה מוחלטת, כמו שמחר יום שלישי.

□

לדעתי, חייבים היו החוקרים להפוך את הסתייגותם לא לסיומת פרובלמטית, כי אם לקידומת האופרטיבית של מסקנותיהם המלומדות. מי שמתיימר לנחש, על סמך נתונים קיימים, מה יהיו פני האיזור ומה יתרחש בישראל ובעולם בתוך מאה השנים הקרובות, מעיד על עצמו כי הוא קרוב יותר למדע בדיוני מאשר לעובדות בשטח.

סטטיסטיקה פסקנית מסוג זה אינה מעוררת בי פחדים וסיוטים, משום שזכור לי, כחובב־היסטוריה, שעל ארץ־ישראל כבר הושמעו כל מיני תחזיות ותשקיפים, שלאחר מכן לא עמדו במיבחן המציאות. המפורסמת שבהן היתה, בלי ספק, קביעתו של אותו מדינאי בריטי שקול ורציני, שבסוף שנות־העשרים הצהיר רשמית, כי „בפלשתינה לא נותר מרחב אפילו כדי לנפנף סגר של חתול".

מאז, כידוע, נוספו בארץ הזאת כמה וכמה חתולים — וכיום, מזמרים המפקפקים פזמון אחר לגמרי: מקום — יש ויש! אפילו למיליונים הצפויים של דור־ההמשך הערבי!

מה שלא נעשה, תמיד יימצא מישהו שיספק טיעון מוחץ חדש לתעמולה הערבית וישפיל את רוחם של יהודים...

□

המחקר של מר סטפן סמולרץ לא הדאיג אותי, כאמור. אבל, הוא גרם לי לתחושה של אי־נוחות, שממש צר לי עליה, כי אינני שונא ערבים וזאולוגי. הוא העלה לנגד עיני חזיון של ערבים בישראל, העולים על משכבם מדי ערב בהחלטה נחושה לעשות עוד ילד על מנת להתנקם ביהודים ולקרב את הקץ של בית שלישי.

תצפית־הילודה הערבית אינה כה מחרידה כמו גישתם הפשטנית או הנאיבית של חוקרים ומלומדים הסבורים, כי המאבק על ארץ־ישראל יוכרע במיטה. אבל, אותרות דמוגרפיות מסוג זה רק מצמיחות בציבור אנטגוניזם ביולוגי אווילי כלפי תינוקות ערביים, שבזכותם להיוולד בארץ אין לכפור, כשם שאין לכפור בזכותם של יהודים לעלות אליה.

היה זה דווקא ערבי, ערבי נבון, שצל אף

(סוף בעמוד 27)

ד"ר אמנון רפאל

מחיר יקר - ומיותר

ככל שיוקדמו הבחירות העתידות לכנסת, ותקוצר המערכה, נמנע מעצמנו נזק רב

עתה כבר ברור, כי קברניטי המדינה שוקלים בשנה זו בראש־ובראשונה את טובת מפלגתם, או את טובת החטיבה אשר לה הם משתייכים. מדיניותם משרטה: קודם כל המפלגה והחטיבה, ואחרי כן כל היתר. אך הצרה היא, ש„כל היתר" הוא במקרה זה מדינת ישראל.

שיקולים בלתי־ממלכתיים כאלה ניכרים בהצעת התקציב לשנת הכספים הבאה. הממשלה ויתרה מראש על כל נסיון להשיג יעד כלכלי כלשהו. היא פשוט ניפחה את התקציב והודיעה, כי לא תקצץ בשום שירות משירותי הרווחה, במילים אחרות: המנגנון יתפח, השירותים יוסיפו להחניק את הייצור והיצוא, פשיטת־הרגל הכלכלית תהיה לעובדה מושלמת, כשרווחיות התעשיה בירידה ועליית הרווח המדומה מהאינפלציה נמשכת. השקעות חדשות לא תגענה, אלא אם כן תבוטל שיטת הפרוטקציוניזם. האבטלה הסמויה תגבר ומכונות הדפוס תמשכנה בהדפסת שטרות. אי אפשר לכנות זאת אלא הפקרות. למען ייתפר עוד טלאי על הבגד הקרוע, למען יטוייח עוד סדק ביסודות, למען ימשיך הציבור להאמין כי הכל כשורה, ולמען יצביע הציבור עבור המפלגה השלטת — הכל מותר. מדינת ישראל היא משנית למאמץ הלאומי הנדרש מאתנו ושאודותיו ודאי לא נשמע הרבה מפי דוברי השלטון במערכת הבחירות הבאה עלינו. הכיוון ברור. קודם לכל תנצחת שלטון הקבוצה השלטת.

□

ל„משחק" זה תהיה שותפה גם האופוזיציה, אשר עד כה עשתה יד אחת עם הממשלה כמעט בכל הנוגע למדיניות הכלכלית (ראה התקצבות למפלגות, והצמדת התקצבות למדד יוקר־המחיה, חלוקת משאבי הסוכנות לאופוזיציה ולקואליציה, מלווה הקונסולידציה, התמיכה בחברת חימית ועוד). האופוזיציה לא תקום ותזעק את זעקת־השבר האמיתית. אין זה פופולארי בעת בחירות להתייצב אל מול הגל הגאוה של שטרי הכסף שידפיס בנק־ישראל ולהיות מואשם בגזילת הרש. מי זה ירצה כי יוכתם שמו כ„מחרחר אבטלה" או „מונע עליה". משך שנות כהונתה של הכנסת הוכיחה האופוזיציה עד כמה אין היא מודעת לבעיות המשק. מעולם לא הציבה לפני הממשלה את השאלה המתבקשת מכל הצעת חוק בתחום המשק: כמה זה יעלה? כך, למשל, התחרותה בממשלה בתמיכתה בחוק נפגעי תאונות־דרכים מבלי שנתנה דעתה לשאלת יכולתו של המשק לשאת במעמסה, רק עתה, כאשר ניכרות תוצאות החוק, מתרוצצת האופוזיציה ומנסה לשכנעו, כי לא היא הנושאת באחריות לתוצאותיו הקשות של החוק. בקיצור, מאופוזיציה כזאת, כאשר גם לדידה חשיבותה העצמית גדולה מחשיבות כולנו, קשה לצפות לבלימה של ממש.

אין ידנו משגת את המותרות הכרוכים במערכת בחירות דוגמת זו שהממשלה מתכננת לנו והאופוזיציה שותפה לה. ישראל זקוקה למערכת־בחירות עניינית וקצרה. רק במערכת־בחירות כזאת יתייצבו בפני העם הכוחות המתמודדים כמו שהם, והנזק העלול להיגרם למשק כולו יצומצם למינימום. יתרה מזו: אין זה סוד, כי לאחר הבחירות בארצות־הברית, צפויה לנו עוד תקופה של לחצים מדיניים. בימי בחירות עלולים שיקולים לא ענייניים להדריך את אלה שיתייצבו בפני העם זמן קצר לאחר ההכרעה. הדרך לפתרון בעיותינו המדיניות מעולם לא עמדה להכרעת הבוחר, והממשלה הנוכחית הפתיעה בהרכבה את כל מי שהצביע בעד שותפיה העיקריים. יש, אם כן, צורך לקיים את הבחירות לאלתר, תוך הגבלת ימית של המערכת והתקציב שיועמד לרשות המפלגות הממונות על־ידי האוצר למינימום.

מי שחרד לישראל שתוכל לפרוע את חובותיה ולישראל דמוקרטית, חייב לצאת כנגד מערכת בחירות מתישה, שממנה רק יתפחתו מנגנונים שמנים בעוד ישראל ממשיכה בהידרדרותה.

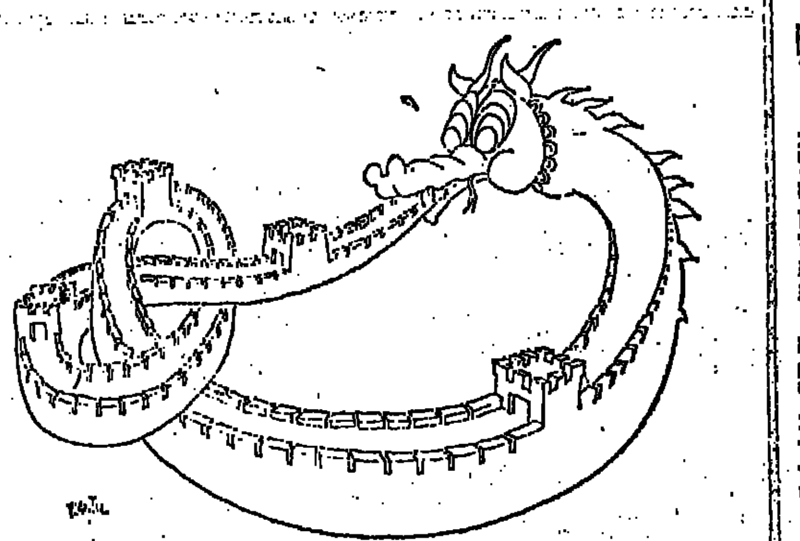

(פלאנטו, פאריז)

מכתבים

יועץ בשבי הקונספציה

אלוף (מיל.) פרופסור יהושפט הרכבי משמש זה … יועץ משותף לראש־הממשלה ולשר־הבטחון. לפיכך, … דעת אחת, שכבר הספיק לתת, סכנתה מרובה … להערכתו, כי מה שיתרחש בשטחים, כשניסוג מהם … בוא השלום, הוא עניינם של הערבים, ולא עניינו … לא איכפת לו שתקום שם מדינה פלשתינאית, כי … תחזיק מעמד בנפרד משכנתה הירדנית.

תחילה יוצר הרכבי את הקונספציה, ומייד אחר־כך … בשביה. מי לידו תקע, שירדן היא שתשלוט על ה„פלשתינאים" ולא למשל ברית־המועצות? … אוזנו, שגם אם ירדן ו„פלשתין" יתאחדו, … האיחוד דווקא חוסיין ולא, למשל, ערפאת או … סינוור את עינו לזה שראש המדינה ה„פלשתינאית" … יהיה ידיד, לא יהפוך לאוייב, ביום עבור אחד, … אמין, ויעשה את מדינתו לראש־גשר צבאי נגד … לכל השאלות הללו תשובה אחת: הקונספציה.

כדי להצדיק ויתור על שטחים ביהודה ושומרון, … ־חים להניח, שמה שיתרחש בשטחים מהם ניסוג … לטובתנו. מאחר שמכירים היטב את אופיה … מדינה „פלשתינאית", מוכרחים להניח, שהיא לא … מעמד. היות ויודעים, שהתערבות שלנו במדינה … מלחמה, מוכרחים להגיע למסקנה, שמה שיקרה … מעניינו. הווה אומר: הרעיון בדבר נסיגה … רון — אפילו, באופן היפוטטי, תמורת שלום — … להשתלב בקונספציה נבואית לגבי תהליכים … שום ודאות, כי יתרחשו דווקא כך ולא אחרת.

אם אמנם יסטה העתיד מהמודל, נעמוד בפני מדינה … נת, אויבת, 5 קילומטרים מירושלים, 20 קילומטרים … הים, מדינה שעלולה להיות המכשיר המדיני וראש־… הצבאי של ארצות־ערב נוספות ושל ברית־המועצות. … על כך שזה לא יקרה, פירושו להמר על עתיד … ישראל. יכול, כמובן, הפרופסור לטעון, שדווקא … שלו היא שתתגשם. כך חושב גם המהמר בלאס־וגאס … שהוא מפסיד.

עתיד ישראל הוא עניין רציני מכדי להשאירו בידי … עתידות. בכלל, את העתיד אי־אפשר לנבא, אבל … לעצב. מי שיודע את סכנתה של מדינה „פלשתינאית" … לו לנבא, כי בעתיד היא לא תחזיק מעמד. עליו … כל נסיגה מיהודה ושומרון, כדי שמדינה כזו …

ח"כ יורם ארידור
הכנסת, ירושלים

עדיפות בולטת לאיסלאם ולנצרות

האוזניים אינן מאמינות לאשר שמעו והעיניים … ראו בראיון־הטלוויזיה, שנערך עם השייך … אל־ג'עברי, כשהלה התרעם על כי הציבור … מייחס חשיבות מרובה למאורעות־תרפ"ט … במאורעות אלה רק שישים יהודים" כדבריו.

אין ספק, כי מי שאינו מתרגש מרציחתם של … יהודים, מוכן לעבור על השחתתם של ספרי־התורה … לסדר־היום; ויחס זה ניתן לזקוף, במידה לא … ניותה החשיבות של הממשלה בכל הכרוך לשמירת … העדות הדתיות בארץ־ישראל, כאשר עדיפותם של … לאם והנצרות בולטת בכל שאר המקרים … לכותרות העיתונים, דוגמת המהומות בחברון.

תל־אביב — חיים …

סיגנון שווה לאייכמן ולג'עברי

אדולף אייכמן טען להגנתו, כי לא רצה ארבעה … יהודים, אלא רק שלושה. הוא אפילו ניסה להציל … של הצעיר הרשל גרינשפאן.

מוחמד עלי ג'עברי, ממנהיגי חברון, טען … בעיקבות המהומות במערת־המכפלה, שבשנת תרפ"ט … ערביי־עירו מאה יהודים, אלא רק שישים; … הצילו תושבי חברון 500 יהודים — מפני … אותם...

לכל הטוטרומיסטים סיגנון אחיד: כולם … רחמנים.

תל־אביב — ד"ר ישראל …

מיבטא עברי קלוקל

ברצוני להסב את תשומת־לב האחראים על … ישראלי למיבטא הקלוקל, הקונה לו שביתה … ומעל מסך־הטלוויזיה. בשידורים השונים … כי חלק ניכר של הקריינים אינו מבדיל בין א' ל… ל־ח' בין ח' ל־כ' והרי כמעט תמיד במיבטא של … רפוייה. הסכנה בכך היא, שהדור הצעיר … לשידורים, סבור, כי זהו החיגוי „המודרני", … יכול — ומחקה אותו בתחאם. כשאני מתקן את … של בני, ואת הכתיב שלו, טענתו היא ש„כך … בעברית ו„תשמע את הקריינים ברדיו ובטלוויזיה".

הבעייה היא שמיבטא כמו זה, השגור בפי … מקשה עד מאוד על לימוד השפה העברית. … מדברים בחיגוי נכון ואינם מסוגלים להבדיל … בין האותיות. הגיל, והדבר מקשה על לימוד … העברית, מעורר סלידה כלפיה בלב הילדים … חיבוריהם (גם את אלה של הסטודנטים) בשגיאות־כתיב.

נראה לי, כי הגיע הזמן להקפיד במיבחני־קריינות … מבין המועמדים את אלה המסוגלים לבטא את … העבריות בצורה נכונה ומבטאיות.

ירושלים — פרופסור שמואל …

הכנרים מקרב ילדי־הפלא

בסיפורו של מיכאל אוהד על הכנרים מקרב „ילדי־הפלא" … שהוקרא על־ידי לאה פורת ברדיו, נפלו כמה … שכדאי אולי לתקנם:

□ ישה חפץ הופיע בראשונה בקונצרט פומבי לא בגיל … כפי שסבר אוהד, כי אם רק בגיל 7. גם זה היה … ואין צורך „לתבלו", הקונצרט ניתן בעיר קובנה … למצוא פרטים על כך באנציקלופדיה היהודית־הרוסית … פיעת שלוש שנים לאחר־מכן בפטרבורג.

□ קודמו של הצאר ניקולאי השני היה הצאר אלכסנדר … השלישי, ולא כפי שנאמר בשידור.

□ הכנר המפורסם יוסף סיגטי לא היה גוצלי, כי אם … ממשפחת־יהודים, בעיר סיגט, … להתבולל ביהודי.

ואם נורשה לנו — עוד הערה:

לאה פורת נוהגת תמיד לקרוא את החומר שהיא … ברדיו בהגיגיות, בסתמיות, וב„פומפוזיות" … קליטה קשה ונוזה של המובא …

תל־אביב

מיכאל ששר

חילול הקודש

הקמת בית־כנסת במערת־המכפלה — מנוגדת במפורש להלכה

פרשת מערת המכפלה, שבוודאי עוד תעסיק אותנו בעתיד, דבר אין לה עם אהדה או הסתייגות מתנועת ארץ־ישראל השלמה או „גוש אמונים". מן הדין אי־פוא, לדון בה בנפרד. דווקא בימים אלה, ערב הנהגת־לא־הנהגת סדרי ביקור ו־תפילה חדשים במערה והכנסתם מחודש של ספרי־תורה למערה, תחת אלה שחוללו על ידי בריונים ערביים.

לפנינו דוגמה מובהקת של ניצול נושא דתי לצרכים לאומיים ואפילו לאומניים; וכל מי שדת ישראל יקרה בעיניו ואינו מוכן לעשותה שפחה לעניין כלשהו, מן הדין שיתריע על כמה מן התופעות „הדתיות" שהתגלו בפרשה זו. למה כוונתי?

□

כוהנים המקפידים על דיני טומאה וטהרה, נמנעים מלהיכנס למערת־המכפלה, זאת משום שחלים על המקום דיני בית־קברות. מקום שהוא מעצם טבעו טמא ומטמא. אם כך הוא, ודע כל בר־בי־רב — מה שכנראה „נעלם" מעיני לוחמי מלחמת מערת־המכפלה — שעל־פי דין אסורה בתוך מקום זה תפילת קבע ובוודאי שאין להכניס שמה ספרי־תורה. כל יהודי שלמד ולו קורטוב של הלכה, יודע שאסור, על־פי דין להקים בית־כנסת בבית־קברות. יהודים, הנזהרים בקיום מצוות, מקפידים שלא לומר יותר מאשר פרקי תהילים על קברות נפטרים (כל המנהג של עליה על קברי צדיקים, ספק אם תפארתה של יהדות ההלכה עליה, שכן אמרה תורה „לא ימצא בך... דורש אל המתים" — דברים י"ח י"א), אבל בשום פנים ואופן לא יתפללו תפילת קבע — שחרית, מנחה או מעריב — על־יד קבר, או בתחום בית־קברות.

אמור מעתה, שהדרישה להקים בתוך מערת המכפלה בית־כנסת, בו מתפללים תפילת קבע — כדרך שעושים מתנחלי קרית־ארבע — מנוגדת במפורש להלכה, היא משרתת ללא־ספק „עמך", שלו דרכים „כלי קודש", רבים ככל האפשר, כדי לשטוח תפילתם־תחינתם לפני בורא־עולם, אך בדיוק כנגד פולחן זה — הנפוץ אצל המוסלמים והנוצרים — נלחמה כבר התורה ואחרי־כן ההלכה הצרופה.

מן האמור לעיל נובעת מסקנה ברורה וחד־משמעית: אין להתיר, על־פי ההלכה, הקמת בית־כנסת של קבע בתוך מערת־המכפלה ומכל־שכן אסור להכניס שמה ספרי־תורה. העובר על איסור זה ומכניס למערה ספרי־תורה, לא רק שאינו מקדש את השם, אלא שחללו. □

מכאן, שכל האירועים „הדתיים" באיזור סביב מערת־המכפלה, הנגרמים על־ידי „לוחמי" דתיים חסרי־תקנה, אינם כלל דתיים, אלא אנטי־דתיים, לפנינו, לעומת זאת, פרשה לאומית של זכויות היסטוריות, ואפילו משפטיות, על מערת־המכפלה. אינני מזלזל בזכויות אלו כלל וכלל, שכן בצדק יטען הטוען, שהמוותר על זכויותיו במערת־המכפלה, כמו ויתר גם על זכויותיו ההיסטוריות והמשפטיות במקומות אחרים בארץ־ישראל — ויש לא־מעט אמת הגיונית בטענה זו. אלא שאם כך הוא, יש לדון בפרשה מבחינה לאומית ופוליטית ובפירוש לא תוך ניצול דת ישראל בצורה מסולפת.

בעניין זה, כמו ביחסים בין יהודים וערבים בכלל, יש להשתדל למצוא פשרה הוגנת: על זכות הביקור במערת ליהודים — יש לעמוד ואפילו בתוקף, אבל אין ו־אסור לעמוד על „זכותנו" להקים בית־כנסת בתוך מסגד (כלום כה קשה לנו להבין שמבחינת המוסלמים זהו מקרה של „הכנסת צלם בהיכל"). שעה שדת ישראל לא רק שלא תיפגע אם לא יוקם במערה בית־כנסת, אלא שהיא אף נמצאת מתחללת!). שכן על־ידי כך מבעירים מלחמת־דתות שלא לצורך ומבחינתנו „אין הצער שווה בנזק המלך".

יהודי נא איפוא, „לוחמי מלחמת הקודש" למען הכנסת ספרי־תורה למערת־המכפלה הלא־קדושה, שכן אם יעמדו על־דעתם, חוששני שספרי־תורה נוספים יפלו למאכולת אש.

הרמטכ"ל האמריקני נקלע שוב לאש צולבת

…י כשנתיים תבעו הארגונים היהודיים בארה"ב את פיטוריו של הגנרל ג'ורג' בראון, לאחר שיצא …מבי נגד ההשפעה היהודית הרבה על הקונגרס האמריקני □ כעת הוא ניצב שוב במרכזה של סערה …רית בעקבות שמועות כי טען ש„ישראל היא יותר נטל מאשר נכס באסטרטגיה האמריקנית" □ בראון …ו אנטישמי — טוענים מקורביו — הוא זה, שהחיש את הרכבת האווירית לישראל במלחמת יום־הכיפורים

— מאת כתב „ידיעות אחרונות" —

…ראל היא יותר נטל מאשר נכס באסטרטגיה האמריקנית", קביעה זו … — לפי ידיעות שהגיעו אל חברי ועדת־הנשיאים — מפיו של … האמריקני הגנרל ג'ורג' ס. בראון, עלולה להעמידו שוב במרכזה של … ציבורית, אשר ממנה נחלץ בקושי רב לפני כשנתיים.

… של פרשה זו זכורים עדיין … למנהיגי יהדות ארה"ב, ואם … השמועות שפורסמו ב־ … עוד, יש להניח כי תישמע … ביתר תוקף, התביעה להדיח … מתפקידו הרם.

… 1974, בעת הרצאה ש־ … הגנרל בראון בביה"ס למשפטים … אוניברסיטת „דיוק" שבצפון־ … נשאל, האם תשקול ארצות־ … אפשרות של שימוש בכוח … מירות הנפט במזרח התיכון. … יותר, ענה ג'ורג' בראון, „אני … שלא, בכל אופן אין לנו תוכ־ … לכך. וכאן נגרר לפתע, כמעט … הקשה, לשרשרת של קביעות … ושיפור ויצים כלפי יהדות … ישראל כאחד.

… ה„לובי" היהודי

…ם יכולים לתאר מצב של אמ־ … נוסף", אמר בראון בפנותו … הסטודנטים. „אמברגו שיג־ … ארה"ב לא רק אי־נוחות … מצב זה עשוי להקשיח … להביא לבלימת ההשפעה … ארץ זו ולניתוק ה„לובי' … לאמינו", המשיך הגנרל … „אך „לובי" זה הוא חזק … והישראלים באים אלינו השכם והערב בתביעות ואנו עונים: הקונגרס לא יתמוך בכך. התשובה שאנו מקבלים במקרה זה הוא: „אל תדאגו בכל הנוגע לקונגרס. אנו כבר נטפל בעניין", עד כמה שייראה הדבר מוזר — הם אומנם מצליחים לעשות זאת, שכן היהודים הם בעלי הבנקים והעתונים במדינה".

הערות אלה, המזכירות את הצהרותיו של הגנרל דה־גול לאחר מלחמת ששת הימים אודות „העם היהודי השתלטן", לא עוררו תחילה תשומת־לב כלשהי. רק לאחר כחודש — כאשר אחד הסטודנטים העביר את הקלטת הנאום המביך ל„וושינגטון־פוסט" — החלו העניינים להתגלגל מאליהם והגנרל בראון מצא עצמו לפתע במלכודת. אירגונים יהודיים יצאו נגד ה„הצהרות האנטישמיות" ותבעו את הדחתו. פקידים בממשל גינו את הקביעות „הפרימיטיביות וה־המסוכנות" והסנטור יעקב יעבץ דרש חקירה בנידון. בלחץ דעת הקהל הזמין אליו הנשיא פורד את הרמטכ"ל שסרח, נזף בו, ותבע את התנצלותו הפומבית. זו לא איחרה לבוא: „אני מצטער על הערותי הבלתי מבוססות, שאינן משקפות את הכרת עולמי", אמר אז ג'ורג' בראון.

האומנם? ידידיו של בראון, אשר ביקשו לחלצו מן הסבך, טורחים ל־הציגו כ„ג'ינג'י גם באופיו", נמרץ וסוער, אך נראה כי טענה זו אין לה סימוכין. הגנרל בראון אינו ידוע כ־אדם פזיז, המסתבך בלשונו ומשמיע הערות בלתי מחושבות. אדרבא, בכל שלבי הקריירה הצבאית שלו באת לידי ביטוי מתינותו, שיקול־דעתו, ו־עמדתו הנחרצת והברורה כלפי כל נושא.

איש־צבא מבריק

הגנרל בראון נחשב לאיש־צבא מבריק המצטיין במיומנותו ובכושרו המיבצעי. את הקריירה הצבאית שלו החל כטייס במכללה הצבאית ב„ווסט פוינט" ועורר את תשומת־לב מפקדיו, כאשר נשלח להפצצות בעומק השטח הגרמני בימי מלחמת העולם השנייה. באחד מקרבות אלה הופל המטוס ה־מוביל ועשרה אחרים התרסקו. בראון בן ה־24, רס"ן בדרגתו, גילה קור־רוח למופת, כאשר נטל על עצמו את הפיקוד והינחה את היחידה השסועה אל בסיסה.

היתה זו רק תחילתה של דרך ארוכה, במהלכה זכה בראון לעיטורים ולמדליות לרוב, ביניהם „כוכב ה־כסף", „אות לגיון הכבוד" האמריקני, וכן עיטור גבוה „צלב המלחמה", שהעניקה לו ממשלת צרפת אחרי מלחמת העולם השנייה. הוא מילא קשת מגוונת של תפקידים, בפיקוד ההדרכה, ההגנה האווירית והתובלה. ב־מלחמת־קוריאה שימש כקצין־המיבצעים של כוחות האוויר האמריקניים בסיאול, ולאחר שורה של משימות נוספות מונה ב־1970 כמפקד חיל־האוויר. מכאן היתה הדרך סלולה בפניו אל התפקיד הראשון במעלה — ראש המטות המשולבים של ארה"ב, שבידיו מרוכזת העוצמה ה־צבאית האדירה בתבל.

המטה האמריקני, בניגוד לזה ה־ישראלי, מורכב משלוש זרועות: ה־יבשה, האוויר, הים והנחתים, שבראש כל אחד מהם עומד רמטכ"ל. יושב ראש המטות המשולבים, החייל מס' אחד של ארה"ב, עומד בראש כל אלה והוא הקרוב מכולם לאוזני השר וה־נשיא. באישיותו ובנכונותו לבצע את מדיניות הדרג המדיני הבכיר תלויה במידה רבה הצלחתה של מדיניות זו. יו"ר המטות המשולבים מתמנה ל־תקופה של שנתיים ובדרך־כלל משמש בתפקידו שתי כהונות, כלומר ארבע שנים. בראון מונה לתפקיד זה ביולי 74.

עמדה אמביוולנטית

במסגרת תפקידו כמפקד חיל ה־אוויר היה בראון אחראי גם על הרכבת האווירית, שסיפקה נשק חיוני לישראל במהלך מלחמת יום הכיפורים. מקורביו של בראון, המבקשים להסתיר מרושם ההאשמות המביכות שהטיח ביהדות ארה"ב, טוענים כי סיוע רחב־ממדים זה הושג במידה לא מבוטלת בהשפעתו של בראון. ה־גנרל בראון, הם מזכירים, היה זה שהודיע כי ארה"ב תוכל למצוא בסיסים אלטרנטיביים באירופה אם פורטוגל לא תאפשר נחיתת מטוסי ה־רכבת האווירית לישראל בעתיד. הער־תיו של בראון, לפי טענה זו, משקפות במידה רבה את העמדה האמביוולנטית של הפנטגון כלפי ישראל: מחד — הערצת יכולתה הצבאית ומ־אידך — הסתייגות מהזדקקותה ההולכת וגוברת לאספקה אמריקנית וה־איום המתמיד של התערבות ארה"ב במלחמה עתידה במזרח־התיכון.

בארה"ב, כמו גם בישראל, מצווים קציני הצבא הבכירים שלא להתערב בפוליטיקה וההיסטוריה האמריקנית יודעת מקרים רבים של קציני־צבא בכירים, ששילמו בכיסאם על טעויות מעין אלה.

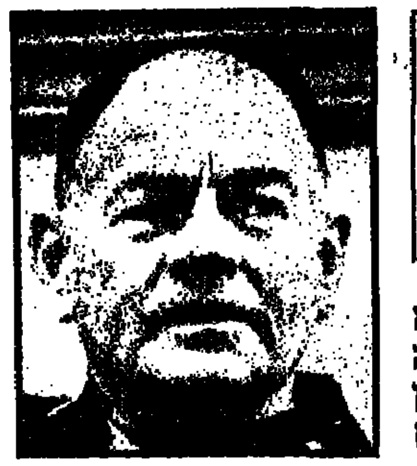

ג'ורג' ס. בראון
„היהודים בעלי הבנקים והעתונים"

„בגלל שגיאה אחת"

ב־1974, כאשר נשמעה תביעה לפיטוריו של הגנרל בראון, אמר הנשיא פורד כי לא יפטר את הרמטכ"ל „בגלל שגיאה אחת". אך שגיאה כזו, בעלת נופך אנטישמי החוזרת על עצמה, מעידה אולי על הכרת עולם מבוססת, וקשה לראות בה פליטת־פה בלבד.

כדאי גם לזכור את עיתוייה של ההצהרה המביכה, שנשמעה בעיצומה של שנת בחירות, כאשר הנשיא פורד מחזר אחר הקול היהודי ומפזר הבטחות לישראל על ימין ועל שמאל. בתקופה כזו נשמעת ההכרזה חמורה הרבה יותר ועלולה להעמיד בסכנה של ממש קריירה צבאית מזהירה, בת 33 שנה.

בגלל תוכנית־רוג'רס נהרס מיבנה בדרך להר־הצופים

נדחתה תביעתו של תושב־ירושלים נגד האוניברסיטה

— מאת אילן גור, כתבנו בירושלים —

בעקבות שיחרור הר־הצופים, לאחר מלחמת־ששת־הימים, החלה האוניברסיטה העברית לקבוע בו עובדות. אחת מהן: סלילת כביש־הטבעת, המקיף את כל הקמפוס. הדחפורים נגחו במרץ במלעי־ההר, ויצרו תוואי, עד שניצב מולם, באמצע הדרך, מיבנה ה"חאן", בן שלוש קומות.

בעקבות זאת נכנסה האוניברסיטה במשא־ומתן עם בעל המיבנה: תושב ירושלים יחזקאל כלה. אך העניינים התנהלו בעצלתיים: כלה רצה כסף רב והאוניברסיטה הסכימה לשלם רק מעט.

והנה, לילה אחד, בחודש אוגוסט 1970, יצאו הדחפורים לפעולה. כשעלו ערפילי־הבוקר, לא נותר זכר למיבנה, ולכלה לא נותר אלא לקונן על ביתו האבוד בבית־משפט השלום. "המיבנה היה בחזקתי", טען. "האוניברסיטה הרסה אותו תוך שימוש בכוח, בהטרדה ובלי זכות חוקית".

בית משפט השלום דחה את תביעתו וכלה הגיש ערעור לבית־המשפט המחוזי — וגם כאן נידחה. השופטים, יהודה כהן, אלעזר הלוי ועזרא חדיה, קבעו אתמול, כי הבנין כלל לא היה בחזקתו של כלה ולאמיתו של־דבר, היה פרוץ ומוזנח.

עוד קבעו השופטים, כי לאחר שהפקיע שר האוצר את השטח, בראשית 1968, עבר המקום כולו לרשות המדינה. לאחר בדיקת הפרשה כולה נתברר לבית־המשפט, כי סיבות "כבדות משקל" עמדו מאחורי ההריסה". היועץ המשפטי של האוניברסיטה סיפר, כי ב־1 ביולי אותה שנה, היתה תוכנית רוג'רס אקטואלית, "וגופים ממלכתיים לחצו על האוניברסיטה, כי תקבע "עובדות בשטח" ותשלים את סיתוחו של הר הצופים", כביש הטבעת היה חלק חשוב מזה והכניסה לבית היתה על דעת מינהל מקרקעי־ישראל, גילה היועץ המשפטי.

אך שאלה אחת נשארה פתוחה: מי, בכל זאת, הורה למנהל מחלקת הבינוי של האוניברסיטה להרוס את הבית?

בית המשפט מעלה אפשרות, שהיתה זו בהחלט יוזמתו האישית של המנהל. אך לנוכח נסיבות ההריסה — קבעו השופטים — אין האוניברסיטה נושאת באחריות פלילית למעשה.

בן 15 "מסר" בת 13 לאנסים

מאת משה רונן, כתב "ידיעות אחרונות"

נער בן 15 נעצר אתמול בחשד, כי מסר נערה, בת 13, לידי צעירים על מנת שיאנסוה. במוצאי־שבת נפגשו הנער והנערה במועדון "בית צ'רנר" ביפו. הוא שיכנע את הנערה לצאת עימו החוצה מבית־הנוער, ושם מסר אותה לידי חבריו, בני ה־17 — ואלה אנסוה באכזריות, עד כי עודנה שרוייה בהלם.

חוקר מיפלג־הנוער ביקש אתמול משופט השלום אריה אבן־ארי לעצור את הנער לחקירה עד הבוקר, והיום הוא יובא בפני שופט־נוער.

בין שני הרים: גם לוחות־הברית לא הצליחו לקרב את שני הרבנים הראשיים — בהקפות השניות של מוצאי חג שמחת־תורה, שנערכו ב"היכל־שלמה" בירושלים. הרב שלמה גורן (מימין) והרב עובדיה יוסף (משמאל) ניצבו במרחק־מה זה מזה, כשלוחות ומנהל היכל־שלמה ד"ר מוריס יפה חוצצים ביניהם — ולא החליפו מלה זה עם זה. (תצלום: "פוטו וייס")

"מקרה טרגי של בריונות בלב ת"א": צעיר נמצא אשם בהריגה בבעיטה

יוסף ישראל, תושב נוה־שרת, נמצא אתמול אשם בהריגת יוסף שמעוני

— מאת יחזקאל אדירם, כתב "ידיעות אחרונות" —

"זהו מקרה טראגי של בריונות ברוטאלית בלב תל־אביב", קבעו אתמול שופטי בית־המשפט המחוזי בתל־אביב במשפטו של יוסף ישראל, בן 18, מנוה־שרת, שהואשם בהריגת הנער, יוסף שמעוני, בן 17, בנו של קצין משטרה, ליד קופת־קולנוע "תל־אביב".

השופטים — ד"ר זאב צלטנר, ד"ר משה בייסקי ומרדכי בן־דרור — הרשיעו את ישראל בהריגה ודחו את מתן גזר הדין עד לאחר שיתקבל תזכיר של קצין־מיבחן.

יוסף ישראל — יחד עם שלושה אחרים, אשר הורשעו בתקיפה בלבד, ונידונו כל אחד לחצי־שנה מאסר, הגיע לקופת הקולנוע ב־17 במארס השנה, כדי לקנות כרטיסים להצגה יומית. ליד הקופה הציעו להם שני צעירים: יוסף שמעוני, ויוסף משיח, כרטיסים במחיר זהה למחיר־הקופה. התפתח ויכוח בין הארבעה לבין שני המוכרים, ובעקבותיו — קטטה.

לפי העדויות, בעטו הארבעה בשמעוני, כאשר כבר שכב על הארץ, ויוסף ישראל הוא שבעט את הבעיטה שגרמה למותו. שלושת הנאשמים האחרים מסרו גירסה זו במשטרה אך בבית המשפט, לאחר שהורשעו בתקיפה, חזרו בהם מעדותם והוכרזו כעדים־עויינים.

מיד לאחר הקטטה, נמלטו כל הארבעה מן המקום והמשטרה לא ידעה את זהותם. יוסף משיח, אשר היה אף הוא קורבן הקטטה, יצא למיבצע בילוש פרטי. איתר את הארבעה. הדיע את המשטרה ועד מהרה הם נעצרו והודו באשמה. מטעם התביעה הופיע עורך־דין סברין שראטר. על הנאשם לימד סניגוריה עורך־דין חיים קאזיס.

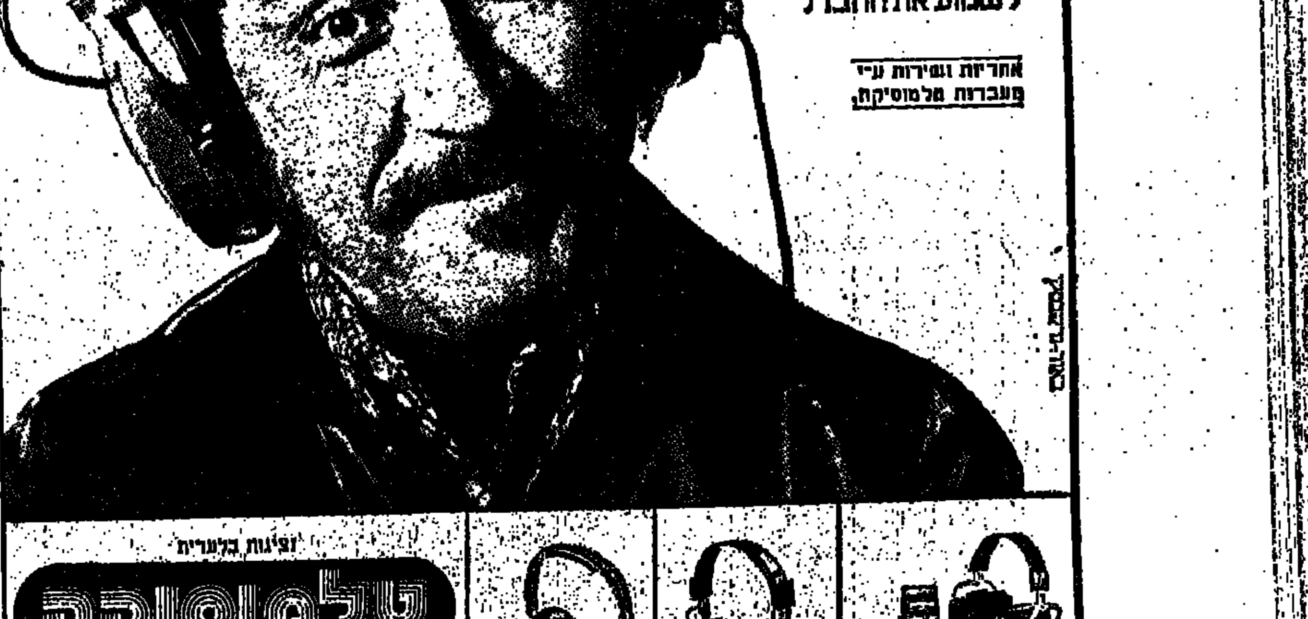

אוזניות הסטריאו ליודעים לשמוע את ההבדל

אם הון מרוצה ממערכת הסטריאו שלך - נסה וחווה איזה עושר צלילים נוסף חבוי בה - ושאותו תגלה רק אם תשלב במערכת זוג אוזניות סטריאופוניות מעולות.
שב נינוח בכורסתך, שים אוזניות KOSS על הראש והנה ממוסיקה מעולה בשאינך מפריע לאחרים - ואינך מוטרד על ידם.
מומחי KOSS המציאו את אוזניות הסטריאו וחברת KOSS היא היצרנית הידועה בעולם לאוזניות סטריאו.
התוצאה:
אוזניות קלות ונוחות בעלות איכות ודיוק צליל שאין כדוגמתם. מבחר של כ-20 דגמי אוזניות לחיבור לכל מערכת סטריאופונית.
לדוגמא:
K/7 סטריאוזניות לכל כיס
295.- ל"י
K6/LC סטריאוזניות עם ווסתי עוצמה
395.- ל"י
EASY LISTENER סטריאוזניות גיוס לצעירים ברוחם
575.- ל"י
(המחירים אינם כוללים מ.ע.מ.)
ושיא השכלול של KOSS: ESP/9 סטריאוזניות אלקטרוסטטיות. או 2+2 PHASE, אוזניות קוואדרופוניות עם אפקטים מיוחדים ותיבת בקרה.
בוא אלינו לטלמוסיקה ולמפיצנו המורשים - שים על הראש אוזניות KOSS וכל שאר ההסברים יהיו מיותרים.

טלמוסיקה - אגף הסטריאו - מציגו:
KOSS®
האוזניות הסטריאופוניות ליודעים לשמוע את ההבדל

אחריות ושירות ע"י מעבדות טלמוסיקה.

נציגות בלעדית
טלמוסיקה

השבוע בלוטו
כל הפרסים מוגדלים
פרס ראשון
מיליון* ל"י
כולל העברה
*כפוף לעירעורים
מפעל הפיס
הסיכוי להצלחה שלך

מנהל־העבודה במלטשת־היהלומים איבד המפתחות

— ואתמול הוא נעצר כחשוד בפריצתה — בשיתוף אחיו הצעיר

— מאת משה רונן, כתב "ידיעות אחרונות" —

שני אחים נעצרו אתמול בחשד שגנבו יהלומים בשווי של כמיליון לירות ממלטשת־יהלומים, ברחוב נוה־שאנן 16א', בתל־אביב.

בבית־משפט השלום סיפר נציג־המשטרה, רס"ר יחזקאל נחום, כי בין מועד סיום העבודה במלטשתו של משה גולדנר, ביום חמישי בערב, לבין תחילת העבודה למחרת, ביום־שישי בבוקר, ערב שמחת־תורה, חדרו אלמונים למלטשה. פתחו את הדלתות בעזרת מפתחות מותאמים, ואת הכספת — בעזרת מספר־הצופן, שהיה ידוע להם. קופסת־ברזל, שהיתה בתוך הכספת — נפרצה בכוח.

אחד החשודים, יעקב כהן, עבד במלטשה, במשך שמונה שנים, עד שהתפטר לפני כחודש ימים, ופתח מלטשה עצמאית. בתקופת עבודתו האחרונה הוא היה מנהל־עבודה במלטשה, החזיק במפתחות, וידע את מספר־הצופן של הכספת.

"לפני כשלושה חודשים — סיפר עוד נציג־המשטרה — הודיע יעקב כהן כי איבד את מפתחות־המלטשה. אך "מצא" אותם לדבריו, כעבור שלושה ימים. החוקר טען אתמול בבית־המשפט, כי במשך אותם ימים הכין יעקב כהן העתקים למפתחות. הוא העלה את החשש, כי היהלומים שנגנבו יועברו למלטשה של כהן, ישנו צורה, ולעולם לא יימצאו.

עוד הוסיף החוקר ואמר, כי כשנחקרו יעקב כהן ואחיו ב"מכונת־האמת", הם הכחישו שגנבו את היהלומים. "אך נמצא שהם משקרים". בבדיקה התברר כי האח הצעיר, בן ה־17, יודע היכן נמצאים היהלומים הגנובים. אך מסרב לגלות את מקומם.

הסניגור, עורך־הדין חיים משגב, טען כי החשד שמעלת המשטרה קלוש, ואינו מבוסס על כל ראייה משפטית.

השופט, אריה אבן־ארי, עצר את יעקב כהן ל־15 יום, ואת אחיו הצעיר לעשרה ימים.

המתנדבים בפעולה

מאות מתנדבי מבצע "עם אחד לב אחד" כבר יצאו לשטח

מאת ברוך נאול, כתב "ידיעות אחרונות"

מאות מבין מתנדבי "עם אחד — לב אחד" פועלים כבר באזורי־מצוקה במקומות שונים בארץ. חלק מהמתנדבים אף זה הופגש עם המשפחות והילדים, שאיתם יעבדו, ואילו חלק אחר כבר פועל ממש, בעזרה לתלמידים, בסיוע לאמהות מרובות־ילדים ובעבודה עם קבוצות נוער ומבוגרים.

באחרונה גבר קצב התנדבותם של אנשים באזורי הצפון והדרום, שהם אזורים הזקוקים במיוחד למיספר מתנדבים גדול. עדיין דרושים מתנדבים רבים בכל חלקי הארץ, ובפרט בתחום של "משפחה חברה". משפחות כאלה יופגשו עם משפחה הזקוקה לעזרה במיספר תחומים ויוכלו לסייע לה בעצם המגע האנושי, בסיוע לתיכנון התקציב ועריכת קניות, בהדרכת המשפחה במגעיה עם גופים ממלכתיים ועירוניים ובעזרה לילדיה.

תחום עזרה חשוב מאוד הוא העזרה לקשישים בודדים. אנשים אלה זקוקים, בעיקר, לקשר אנושי, וכן לטיפול בעניינים רשמיים שלהם.

מהעמק לערבה: במצב־רוח עליז נסעו אתמול על אופניהם, עשרות בנים ובנות, תלמידי השמיניות של תנועת־המושבים, 320 ק"מ, מקיבוץ יוגב שבעמק־יזרעאל עד לעין־יהב שבערבה. לעליצותם גרמו הן המיבצע הספורטיבי והן הארכה שנתארכה להם חופשת־הסוכות. (צילום: מרכוס פאוט, "ישראל סאן")

הופסקה עבודת הדס־רית שכבשה ליבו של תייר

התייר הבריטי, בריאן דומיניק פוי, שהתעקש לחזור ארצה, למרות שסולק — הורשה להישאר עוד 3 חודשים

— מאת אילן גור, כתבנו בירושלים —

בריאן דומיניק פוי, הצעיר ששהייתו בארץ הותרה למשך שבועיים בעקבות פנייתו לבג"צ, יוכל להישאר בישראל עוד שלושה חודשים לצד חברתו הדס־רית, אסתר פליישר. על כך החליטו בסוף השבוע שר־הפנים, יוסף בורג, ויהודית היבנר הסמנכ"ל לעלייה ולמירשם במשרדו.

פוי, בן ה־29, מהנדס מכונות במקצועו. שהה בשנתיים האחרונות בישראל כתייר. ובמהלך שהותו הורשע בבית המשפט בגניבת 700 לירות, מבית מלון בנתניה. הוא המשיך לשהות בארץ, אבל כשיצא ושב לכאן, בסוף החודש שעבר, נמנעה כניסתו. הוא הוחזר לאנגליה. אך יצא משם שוב לישראל ונכלא בבית־המעצר בנמל התעופה.

משם — ייפה את כוחו של פרקליטו, עורך־הדין נחמן גולדברג, להשיג בשמו צו־על־תנאי נגד שר הפנים. בדיון, שהיה בבית המשפט הגבוה לצדק הוסכם, כי פוי יכנס לישראל למשך שבועיים בלא שיהיה לו כל מעמד, ובמשך הזמן הזה ישקול המשרד שוב את בקשתו להישאר בישראל.

בין הטיעונים, שהעלה המהנדס לרצונו להישאר כאן, היה ידידותו לדס־רית בצה"ל, אסתר פליישר, שהוא מבקש לבוא עימה בברית הנישואין.

במשך השבועיים שחלפו אסף משרד הפנים חומר על־אודות הצעיר, ובין היתר, נערכה פגישה בין פוי וחברתו לבין יהודית היבנר. הוחלט, כאמור, להתיר לו להישאר, לפי שעה, בארץ כתייר ובמשך הזמן הזה לשקול את המשך הישארותו.

הבשורות על ההחלטה נתקבלה בקורת רוח אצל שני בני הזוג, שהימים האחרונים עברו עליהם במתח בגלל אי־הוודאות. עם זאת, מסתבר, שמאז החלה הפרשה, נאמר לדס־רית פליישר על־ידי מפקדיה, כי עבודתה מופסקת. וכי היא כנראה לא תוכל עוד לשרת בצבא. לפי שעה, היא יושבת בביתה, ולא קיבלה כל הודעה סופית בקשר לגורלה.

האשמה: מהילת נפט בבנזין

שמואל מיוזלס, בן ה־47, בעל תחנת הדלק "עלית" ברחוב ז'בוטינסקי ברמת־גן הואשם אתמול, בבית משפט השלום בתל־אביב, על־ידי התובעת עורכת הדין אורה מרבל (אלישיב) במהילת 20 ליטר נפט בבנזין שהציע למכירה.

"ג'ימי היפה" [illegible] נתפרסם כנרקומן [illegible] "דף חדש"

[illegible] המשפט המחוזי פטר אתמול [illegible] הצעיר, עדי שמואל, בעונש 3 חודשים [illegible] על תנאי בלבד

[illegible] יחזקאל אדירם, כתב "ידיעות אחרונות" — [illegible] שמואל, שהתפרסם בכינוי "ג'ימי היפה" — ושהסרט "החצי השני" [illegible] נפסל לשידור בטלוויזיה ברגע האחרון [illegible] אתמול לרחמי בית־המשפט, כאשר נידון לשלוש [illegible] — אבל על־תנאי — למרות ההרשעות המרובות שלו.

[illegible] צח ומבריק. שונה בתכלית מדמותו בסרט, כי נגמל כבר מן השימוש בסמים. וכי חזר למוטב. עובד ואף עומד להינשא וברצונו "לפתוח דף חדש".

לעזרתו נחלץ מנהל התחנה לשיקום נפגעי־סמים, ד"ר מיכאל רייטר, שסיפר כי אכן נגמל שמואל משימוש בסמים. בעל־מסגריה העיד בבית המשפט, כי שמואל מתפקד יפה בעבודה, עובד בדייקנות, משמש כמנהל־עבודה ואף מקבל תפקידים אחראיים אחרים.

צעירה חיננית, שבאה בלוויית שמואל, אישרה, כי אכן היא עומדת להינשא לו בעתיד הקרוב.

בהחלטתו אומנם אפשר השופט ל"ג'ימי היפה" לפתוח דף חדש בחייו. יפה יותר.

מאת דוד אפל, כתב "ידיעות אחרונות"

שלושה [illegible] ביקשו אתמול [illegible] לפטור אותם [illegible] השני של אגרת [illegible] סך 102 לירות, [illegible] לקויה של שידורי [illegible] בבתיהם.

השלושה, אורי [illegible] וינשטיין ואהרון [illegible] הביעה נגד רשות ה[illegible] בה הם טוענים, כי [illegible] חודשים אין הם [illegible] נות משידורי הטלוויזיה [illegible] הגורם להם [illegible] בגד זמן, [illegible] סכנאים, [illegible] והפרעה [illegible]. לנוכח [illegible] מבקשים [illegible] המשפט [illegible] לשלם [illegible] הוגש [illegible] השידור.

[illegible]פיס החשוד בייצור [illegible]לרים שוחרר בערבות

[illegible] פלוניק כבר נדון בציריך

— מאת משה רונן, כתב "ידיעות אחרונות" — [illegible] בית־דפוס בתל־אביב, החשוד בזיוף דולרים, שוחרר [illegible] במעצרו בערבות של 20 אלף לירות.

אתמול, בבית־משפט השלום בתל־אביב, אמר פלוניק כי הוא מתחרט על מעשיו. לאחר שנציג־המשטרה, סמ"ש מוריס קלימרו, לא התנגד לשיחרורו בערבות, הורה השופט אריה אבן־ארי, לשחררו. הוא שקבע כי מחצית מתוך סכום הערבות 10,000 לירות — תופקד במזומן בקופת בית־המשפט. במקביל, אסר השופט על פלוניק לצאת מהארץ.

[illegible] יצחק ולטר פלוניק [illegible] בדפוס שבבעלותו הדפיס [illegible] — כאלף שטרות של מאה דולר. [illegible] במזרח תל־אביב, [illegible] חודשים, סמוך ל[illegible] גילתה המשטרה [illegible] וערכה חיפושים [illegible] שלו. הוא יצא [illegible] כשהוא נוטל עימו [illegible] המזוייפים. [illegible] הועמד לדין [illegible] חזר ארצה.

נגנבו תריסר ספרי־תורה

תריסר ספרי־תורה, [illegible] כחצי מיליון לירות, [illegible] מוצאי־שבת מבית־הכנסת [illegible] מרכזי בנהריה.

המקצוענים בהשכרת רכב!

המקצוענים של "אוויס" הם שם דבר בענף השכרת הרכב. המקצוענים של "אוויס" הביאו לישראל רמת שירות, העולה על כל המקובל...

נסה אותם! הם יטפלו בך עם חיוך אדיב, עם יחס אישי ועם הרבה־הרבה ידע ונסיון, כי הם המקצוענים! מקצוענים האמונים על גישה רצינית וטיפול אחראי ומהימן בכל לקוח. הם שבחרו עבורך במקצועיות צי־רכב גדול ומגוון, המותאם במיוחד לענות על כל צרכיך — והם המחדשים עבורך צי זה — אחת לכמה חודשים.

...ואתה נהנה מזה. נהנה מנסיעה ברכב חדש, רכב בו מטפלים בקפידה המכונאים־המקצוענים של "אוויס". כל מכונית לפני שנמסרת לידיך, עוברת 43 בדיקות וסודיות, וזוכה לניקוי מושלם. המקצוענים של "אוויס" לשרותך ב־16 סניפים בכל רחבי הארץ — עם שירות מצויין, עזרה מלאה... וחיוך! לכן, אנשים חוזרים תמיד ל"אוויס".

צלצל למקצוענים והזמן לך מכונית "אוויס" חדישה!

- תל־אביב, מרכז הזמנות בינלאומי, טל. 03—36363
- לוד, נמל התעופה בן־גוריון, טל. 03—971080
- ירושלים, טל. 02—534464
- חיפה, טל. 04—520342
- טבריה, 067—22764
- נתניה, 053—31619
- באר־שבע, 057—71777
- אילת, 059—2530

AVIS
אנו משתדלים יותר

ADMON ADV

אם „טבעית" ואב חורג היכו למוות בת ארבע

ההורים האכילו הפעוטה רוטב פילפל ומנעו ממנה מים □ אילצו אותה ללכת סביב החדר והנחיתו עליה מהלומות כאשר כשלה □ הכריחו אותה לעמוד שעות במקלחת קרה

— מאת כתב „אי.פי." בקליבלנד, טנסי —

דגלים הורדו לחצי תורן בעיר קליבלנד שבדרום־מזרח מדינת טנסי בעת הלווייתה של מלישה ג'יבסון בת ה־4, שנמצאה כשבוע שעבר מתה בביתה, לאחר שעונתה והוכתה באכזריות על־ידי אמה ואביה החורג.

אלפי אנשים מילאו בשבת עד אפס מקום את הכנסייה המקומית, את הרחבה ואת מיגרש החנייה שלפניה, שעה שנערכה תפילת־אשכבה למלישה הקטנה. רבים התייפחו בבכי ואחד מבני משפחתה של הילדה התעלף לפני הארון הפתוח. הכומר צ. ליטלפילד אמר: „מעולם לא זעזעה העיר קליבלנד כפי שזעזעה נוכח הפשע הזה. בראותי את ההמונים שהתאספו כאן, אני מרגיש, כי ייתכן, שמותה של הילדה האומללה לא היה לשווא ואולי הוא יחולל שינויים לטובה".

אנשי המשטרה מצאו את גופתה של מלישה ביום ד' שעבר בחדר־המגורים בדירת הוריה. נגדה ג'יבסון מדאכס בת ה־36 ורונלד מדאכס בן ה־30. ניתוח שלאחר המוות קבע, כי הילדה מתה מפצעים פנימיים, שנגרמו על־ידי הכאה שנמשכה ימים אחדים.

האם והאב החורג נעצרו ויואשמו ברצח בכוונה תחילה. המשטרה הודיעה כי הם הועברו למקום בלתי ידוע, כדי להגן עליהם מפני זעם שכניהם.

פרשת ההתעללויות במלישה — שנולדה לנגדה ג'יבסון בנשואיה הראשונים — התחילה כאשר הילדה היתה בת 11 חודשים בלבד. האם ובעלה החדש הואשמו ב־1974 בהתנהגות אכזרית כלפי הילדה ונדונו לעונשי מאסר. הילדה הועברה לטיפולה של משפחה־אומנת והוחזרה לביתה רק במאי השנה.

לדברי המשטרה, אילצו אמה של מלישה ואביה החורג את הילדה להקיף בהליכה במשך שעות רצופות את חדר המגורים והיכו אותה כאשר היתה תשושה מכדי להמשיך ללכת. הם הכריחו את מלישה לאכול רוטב־פילפל חם ולאחר מכן מנעו מפיה כל נוזל. הם לא הסתפקו בכך והעמידו את הילדה למשך שעות תחת מקלחת קרה. כאשר נפחה נשמתה, היתה מלישה לבדה בדירה. היא נמצאה על מזרון בלוי, ללא כסות כלשהי.

הזאבה שומרת על בת השומר

אשתקד מצא שומר היערות גדי קרסניקוב — העובד בשמורת הטבע שבמחוז אלטאי בברית־המועצות — גורי זאבים, שאמם לא חזרה אליהם. הוא החליט לגדל בעצמו גורה אחת, שזכתה לכינוי גרדה. גרדה גדלה וגילתה מסירות גדולה למשפחה המאמצת ואף גילתה זריזות באילוף כמו כלבת־בית מדורי דורות. בתו של שומר היער, הנראית כאן עם גרדה, נוהגת לקחת אתה את הזאבה לכל טיולים בשמורה.

200 סוגי לחם בגרמניה

טלג., מאת נח קליגר, כתבנו בבון

תושבי מערב־גרמניה הם צרכני הלחם הגדולים ביותר בעולם.

על פי הנתונים הסטאטיסטיים, בשנת 1975 אכל כל גרמני בממוצע — גברים, נשים וטף — קרוב ל־80 ק"ג לחם בשנה.

מערב־גרמניה היא גם הארץ, בה נאפה המיגוון הגדול ביותר של סוגי לחם: יותר מ־200 סוגי לחם נמכרים בה, החל בלחם לבן, „אפור", חום, מעורב ומתובל וכלה בלחמניות למיניהן.

נוסף על 200 סוגי הלחם, מייצרים במאפיות המערב־גרמניות 1200 סוגי עוגות ומעדנים למיניהם.

כיכר של „לחם אפור" (הנפוץ ביותר), מחירו 2.40—2.20 מרק, כלומר כ־7־8 ל"י. סוגי הלחם המיוחדים הם, כמובן, יקרים עוד יותר. לחמניה עולה בממוצע 20 פניג, כלומר יותר מ־60 אגורות. אולם המחיר בחלקים שונים של מערב גרמניה אינו אחיד, כיוון שאין כל פיקוח על מחירי הלחם.

מחקר רפואי שנערך באחרונה בארה"ב קובע בוו[דאות]

סם המריחואנה פוגע בכו[ח] המיני של עכברים ואנש[ים]

— מאת כתב „אי.פי." בשיקאגו —

זו אינה עוד הנחה — זו ודאות: עישון מריחואנה פוגע בהתפתחות המינית.

זאת קבע רופא־מנתח בצבא ארצות הברית, ד"ר ג'ין הארמון, שהגיש בשבוע שעבר דו"ח לוועידת מנתחים אמריקניים בשיקאגו. הדו"ח מסכם מחקר שערך הארמון, ואשר מביא הוכחה נוספת להשפעתו ההרסנית של סם המריחואנה על חיי המין.

מריחואנה — כמוהו כחשיש — מכיל חומר בשם „דלתה־9־טטרא־הידרו־קאנבינול" (ט.ה.ק.) והוא אשר גורם להרגשת ההתרוממות („היי") אצל מעשן הסם. ד"ר הארמון דיווח לבאי הוועידה בשיקאגו, כי אצל כל החולדות ממין זכר, שלהן הוזרק „ט.ה.ק.", התפתחו אשכים קטנים יותר.

ל־16 חולדות ניתן „ט.ה.ק." משך 40 יום — פרק־זמן המקביל לתקופת ההתבגרות שלהן. נערכה השוואה בין 16 חולדות אלה לבין שתי קבוצות של חולדות דומות, שלא קיבלו „ט.ה.ק.".

בסוף הניסוי, נהרגו החולדות. לאלה שהוזרק להן החומר, היו אשכים קטנים יותר, אף כי משקל גופן והכבד שלהן נשאר כשהיה. שתיים מתוך ה־16 לא היו מסוגלות לייצר זרע.

יתר על כן נמצא, כי בדמן ובאשכיהן של החולדות שקיבלו „ט.ה.ק." היה שיעור נמוך יותר של הורמון המין הזכרי „טסטוסטרון" מאשר אצל החולדות האחרות.

ממצאים אלה, שנ... הניעו את ד"ר הארמון ... בראיון עתונאי, כי אין ... הנחה, אלא ודאות, ש... חואנה פוגע בהתפתחות המינית.

לפני־כן דיווחו ד"ר ... ואחד מעוזריו ... שדיים מגודלים ... שנהגו לצרוך ... יות גדולות של ...

שני שחמטאים ל... „מישבצות שחורו[ת]"

טלג., מאת נח קליגר, כתבנו בבון

שגרירות ישראל הודיעה ביום ו', כי משני רבי־האמנים בנבחרת מערב־גרמניה, שתשתתף באולימפיאדת השחמט בחיפה, לא תידרש הצהרה, שאין להם עבר נאצי.

אחד מהם, וולמאר אונציקר, מוצאו ממשפחה ידועה במסורת הסוציאליסטית שלה והשני לודק פאחמן, הוא ... סלובקי, שנכלא ... בגלל פעילותו ... בימי מלחמת העולם ... רי הנבחרת המער... נולדו אחרי התקו... בני הצהרה. כבר ... מנאציזם, שאותה ... לחלכה — שלטונות ... אורחי מערב־גרמניה ... לבקר בישראל.

קורס פו[...] החזיר לפו[...] „כבוד האו[...]"

— מאת כתב ... כהוגניקון —

קבוצה ראשונה של ... ונרקומנים לשעבר ... רו קורס של חינוך ... צ'לימיד־וויל ... רו בהצלחה ... של הקורס. זאת ... סוכנות החדשות ... בשידור שנקלט ... הקורס התנהל ... לחידוש כבוד האש... כלל לימודים ... תרבות. השידור ... „תוך לימודיהן ... דות את מקור ... רבות מהן לא ... כתוב לפני שנקלטו ... אלה מבין משתתפ... שיש להן משפחות ... סיום הלימודים ... חרות נשלחו להמשך ... ב„בית הספר של ... ימשיכו בלימודי ... פוליטיקה, עד אשר ... טרף לקבוצות ... חת סוכנות החדשות ... נאמית.

חידון הסמלים

של ידיעות אחרונות

מתפרסם בכל יום ו' בשבוע

2 פרסים: 2 מכוניות

סובארו דגם 500 / 4 דלתות - 5 מקומות ישיבה

SUBARU 500 1977

סובארו דגם 500 - המכונית הגדולה שמחירה קטן - הגיעה גם לישראל. מכונית משפחתית יפהפיה למקסימום נוחות, חסכון ובטיחות. אביזרי פאר רבים וחדשניים. מנוע 4 פעימות רב־עוצמה, צריכת דלק: כ־21 ק"מ לליטר.

סובארו - מקסימום תמורה למינימום כסף!

נציגים בישראל ● יפנאוטו בע"מ ● תל־אביב, רח' יצחק שדה 28, טל. 25105, 338184

2 פרסים שבועיים: 500 ל"י במזומן כ"א

הזדרז ושלח עוד היום את פתרונותיך לחידון הסמלים והבטח השתתפותך בהגרלה השבועית ובהגרלה הסופית

היטלר שוב חזר לאופנה

טלג., מאת נח קליגר, כתבנו בבון

משרד התביעה במינכן פתח תיק נגד בעל בית־קפה מקומי, שהציב פסל־שעווה גדול של אדולף היטלר בין בקבוקי־המשקאות במלון הראווה של עיסקו. הוא יואשם על פי הסעיף בחוק המערב־גרמני, האוסר „הפצת סמלים נאציים".

אולם מעשהו של בעל בית הקפה במינכן אינו יוצא־דופן במערב־גרמניה, הנשטפת בשנים האחרונות בגל של נוסטאלגיה ל„גדולת" הרייך הנאצי. אי־אלה תושבים תלו דגלים נאציים על קירות דירתם ובעל בית־קפה במינכן אף תלה דגל כזה באולם בית־הקפה עצמו. הוטל עליו קנס והדגל הורד מן הקיר — אבל מסתבר כי הקנס אינו מרתיע אחרים ואין שינוי באווירה ובגישה שהיו ביסוד המעשה.

פלא בת שנתיים הוא פומפלת ווטסון מקליבלנד, ארה"ב, המוטיבה לשחק גם בוליארד וגם טניס, קוראת ברהיטות ספרים ועתונים וכדי שיהיה לה מה לעשות בזמנה הפנוי היא התחילה ללמוד עכשיו שחמט.

הפזילה למערב" של סאדאת [ה]עלתה המחירים והורידה המוסר

...השמאל במצרים ומאשים את הנשיא שהוא יהפוך את קהיר לסייגון של המזרח ...ון □ ישראל תופסת מקום שולי במערכת־הבחירות הערה לבית־הנבחרים

— מאת כתב „אי.פי." בקהיר —

... קהיר היא בדרך להיות סייגון של המזרח־התיכון, ...ת כוונותיו הפרו־אמריקנית של הנשיא סאדאת? ...ף מבחוץ נוטה לענות בשלילה על שאלה זו — ...ם בעת הבחירות, המתנהל עתה במצרים, הושמעה ...ת על־ידי מועמדים שמאליים והיא זוכה לתהודה ... השכבות העניות של תושבי מצרים.

הבחירות לפרלמנט המצרי החדש תיערכנה ב־28 באוקטובר. לכאורה, המפלגה החוקית היחידה המופיעה בהן, היא „האיחוד הערבי הסוציאליסטי", שנוסד עוד בימי נאצר; אולם לפני זמן־מה הותרה פעילותם של „חוגים" במסגרת „האיחוד הסוציאליסטי". למעשה חוגים אלה אינם אלא מפלגות, מסוות במקצת. לכן מערכת הבחירות האינטנסיבית המתנהלת עתה היא התמודדות גלויה למדי בין השמאל, המרכז והימין.

● שחיתות

מועמדי השמאל טוענים באסיפות־הבחירות, כי מדיניות „הפתיחות הכלכלית" של מצרים, שהונהגה על־ידי סאדאת, המתוארת גם כ„פזילה למערב", נחלה כשלון חרוץ: היא לא הביאה להגברת זרם ההשקעות המערביות במשק המצרי, לעומת זאת גרמה לעליית מחירים, להגברת העוני ולטענתם היא אף מוליכה ל„סייגוניזציה" של קהיר — תופעות של שחיתות וירידה ברמת המוסר. הידוק הקשרים עם וושינגטון מתבצע על חשבון הידלדלותו הנוספת של המצרי הממוצע, בעל ההכנסות הנמוכות — אומרים אנשי השמאל ומוסיפים, כי זרימת אנשי עסקים מערביים ותיירים עשירים מארצות ערב לערי מצריים החמירה את המחסור בדיור, החמור בלאו־הכי והמצב עתה הוא קרוב לייאוש.

כתב־העת השמאלי „א־טאליעה" כתב במפורש, כי „ארצות־הברית הצליחה במשימת הווייטנאמיזציה של הסיכסוך במזרח־התיכון. עתה נלחמים ערבים בערבים ולערים ערביות רבות, ובכללן קהיר, נשקפת סכנה של סייגוניזציה".

● סיוע

לעומת זה טוענים אנשי המרכז והימין, כי תקוותה היחידה של מצרים טמונה בסיוע מן המערב ומארצות־הנפט הערביות. ועל כן יש להמשיך במדיניות הדלתות הפתוחות.

דברי התעמולה של שלוש הקבוצות מעוררים ספקנות בליבו של המצרי הממוצע. כל המועמדים מבטיחים לו עלייה ברמת־החיים, סוציאליזם, חיסול השחיתות ורפורמות כלכליות.

מכל מקום, תופעה אחת הראויה לציון בולטת בכל מערכת הבחירות: מיעוט המקום והזמן המוקדש בה לסיכסוך עם ישראל. בדרך כלל מסתפקים הנואמים בדיבורים מעורפלים על „הסיכסוך במזרח־התיכון", כדי לצאת ידי־חובה. אולם דומה, כי הבעיות החמורות של חיי היום־יום מעסיקות את אזרחי מצרים במידה כזאת, שהן הפכו למוקד מערכת הבחירות כולה.

לשמאל אין סיכוי רב להביא לבחירתם של רבים ממועמדיו. אבל הוא רואה במערכת הבחירות הזדמנות־פז להפצת תעמולתו. למעשה, מציג השמאל רק כ־60—70 מועמדים משלו (מתוך המספר הכולל של 1600). והוא משליך את יהבו על התחברות עם מספר רב של מועמדים „בלתי תלויים", שאינם נמנים אף לא עם אחת משלוש הקבוצות הרשמיות. הללו כבר הואשמו על־ידי אנשי המרכז והימין, כי הם „שמאלנים מסווים" — אם־כי הם עצמם דוחים מכל וכל את השתייכות והשתדכות של אנשי השמאל.

● ראנוה

בראש קבוצת המרכז עומד ראש הממשלה, ממדוח סאלם. למעשה אין כל ספק, כי המרכז ישיג בבחירות רוב נוח, שיאפשר לסאלם להרכיב גם את הממשלה הבאה, אבל התעמולה האינטנסיבית של אנשי השמאל מדאיגה בכל זאת את ממדוח סאלם, כדי ליצור מישקל שכנגד לתעמולת השמאל, הוא התיר — בלי הודעה רשמית על כך — ל„אחים המוסלמים", שפעילותם אסורה על פי החוק, לחדש את הוצאת־לאור של בטאונם „א־דעווה". זמן קצר לאחר חידוש הופעתו, כבר הכריז העתון, כי ההיתר שניתן לאנשי־השמאל לנהל פעילות פוליטית, מנוגד לחוקה.

מכל מקום, מערכת הבחירות במצרים מצטיינת הפעם במידה של התמודדות פוליטית אמיתית. שלא היה לה אח ודוגמה בימי נאצר; ואף כי אין ספק, שקבוצת המרכז תשיג רוב, צפויה בפרלמנט המצרי הבא מידה הרבה יותר גדולה של פעילות פוליטית ושל גילויי אופוזיציה מאשר אי־פעם מאז המהפכה של 1952.

[מ]לכת בריטניה [ה]„סבתא" בדרך?

... כולה נסערה: האם הנסיכה אן (בתמונה) בהריון ... שעה, מוכחשת השמועה מכל צד: ארמון ... נשים של הנסיכה, חמה של אן, המייג'ור ...

אף על פי כן, יש אחיזה לסברה, כי הנסיכה היא בחודש ההריון השלישי או הרביעי. מכל מקום עובדה היא, כי רופא הנשים האישי של הנסיכה, ג'ורג' דאגלס פינקר, ביטל את כל התחייבויותיו מחוץ לבריטניה בששת החודשים הקרובים, שכללו סיור בדרום־אפריקה שתוכנן לפברואר־מרס בשנה הבאה. רשמית הכחיש אמנם ד"ר פינקר כל קשר בין ... למצבה של הנסיכה. אולם ד"ר יונתן גליקמן, ...ת הרפואית הדרום־אפריקנית לא העלים, כי ... פרסום עם ידידיו הקרובים בימק ד"ר ... ביטול סיורו בהריונה של הנסיכה אן. ... של הנסיכה המסתפק ברמז: „אפשר להסיק ... שהנסיכה אן ביטלה לפני ששה שבועות את ... תחרות רכיבה חשובה". ... מסמר היתה אן בחדשות בגלל מריבה ... בינה ובין בעלה, במרוצת ביקורה של ...

...לד התקבל ...בתמונת חאלד

... אלף ילדים פקיסטניים, עם לוחות־נייר ... יצרו בשבוע שעבר תמונת־פסיפס ... מלך סעודיה (בתמונה), בקבלת־הפנים ... למלך כהגיעו לביקור למדינה מוסלמית

קבלת הפנים נערכה באיצטדיון המרכזי באיסלאם־אבאד. הילדים הפכו לאחר מכן את לוחות הנייר ויצרו תמונת פסיפס חדשה — הפעם של ראש ממשלת פאקיסטן, זולפיקר עלי בהוטו.

הרעיון לקדם את פני חאלד על־ידי פסיפס חי הועלה על־ידי עלי בהוטו עצמו, שהתרשם עמוקות, כאשר נתקבל בצורה זו בעת ביקורו הרשמי בצפון קוריאה.

(סוכנות „רויטר")

...ניסאית ההרה ...ה ניצחון

...ללדת בחודש מאי, בשנת הבאה", אמרה ... אחר עלתה למגרש הטניס ו„מחצה" ללא ... האנגלית בתוצאה 6:3, 6:4.

זותה זו איבון גולאגונג־קאולי (בתמונה), „מלכת הטניס" האוסטרלית בת ה־25. היא מתכוונת להמשיך בתחרויות עד סוף השנה ואחר־כך תפסיק את פעילותה עד אמצע שנת 1978.

איבון נישאה לבעלה, רוג'ר, ביוני 1975. הוא מתלווה אליה בכל התחרויותיה ומאז נשואיהם עשו בני הזוג יחדיו למעלה מ־500 אלף קילומטרים.

איבון גולאגונג החלה לשחק ... שונה, עד מהרה עלתה לצמרת הטניס העולמי. ... סנסציה, כאשר ניצחה בגמר ויםבלדון את ... קורט.

[מ]אחורי „הקלעים [של] עיסקי האוויר

... ביבוני אי־סדרים כמעט הועלו נגד תעשיין ... מרסל דאסו (בתמונה) על־ידי מנהל ... לשעבר, הרוה דה־וואתר, אשר נעצר כחשוד ... של מיליונים בכספי מעבידו.

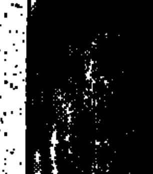

בידי המשטרה נמצא עתה תזכיר סודי בן 16 עמודים, שהוכן על־ידי דה־וואתר, השבועון הצרפתי „לה פואן" פירסם עתה חלקים נרחבים מן התזכיר, כולל צילומי קטעים בכתב־ידו של דה־וואתר.

דה־וואתר מעלה נגד דאסו בן ה־84 שלושה אישומים עיקריים:

● הזרמת כספים מחברות העוסקות בעבודות מסובסדות ... לחברות הנמצאות בבעלותו הפרטית. ... גדולים בחוץ־לארץ באמצעות החברות ... עליהם „למס־הכנסה". ... בעזרתם של שני פקידי משרד האוצר, ... אחד מהם קיבל תמורת שירותיו 5000 ... (כ־10,000 ל"י), בשלב ראשון ואחר־כך 10,000 ... (כ־20 אלף ל"י). ... גם מביא בתזכירו דוגמאות קונקרטיות לכל ... הללו.

(אדווין איתן, פאריז)

שיכון ופיתוח לישראל מציעה באיזור המרכז

בחולון

למכירה חופשית

בקרית שרת — דירות בנות 3, 3½, 4 חדרים, בשטח 82 מ"ר — 95 מ"ר
במחיר ממוצע 203,000.— ל"י עד 226,000.— ל"י.

ברחוב אילת — דירות בנות 3, 3½ חדרים, בשטח 81 מ"ר ו־89 מ"ר
במחיר ממוצע 208,500.— ל"י ו־231,000.— ל"י.

זכאי משרד השיכון יוכלו לרכוש דירות אלו במחיר ובתנאי הזכאות.

לזוגות צעירים

בקרית שרת — דירות בנות 2½, 3 חדרים, בשטח 60 מ"ר — 78 מ"ר,
במחיר ממוצע 153,000.— ל"י עד 185,600.— ל"י.

בבת־ים

רח' חרב לוי — דירות בנות 3, 3½ חדרים, בשטח 84 מ"ר ו־94 מ"ר.

למכירה חופשית

● במחיר ממוצע 190,000.— ל"י ו־225,000.— ל"י.

לזכאי משרד השיכון

● במחיר ממוצע 180,000.— ל"י ו־220,000.— ל"י.

ביפו

רחוב תשקד — דירות בנות 3 חדרים, בשטח 75 מ"ר.

למכירה חופשית

● במחיר ממוצע 164,600.— ל"י.

לזכאי משרד השיכון

● במחיר ממוצע 158,600.— ל"י.

המחירים אינם כוללים מס ערך מוסף אשר ישולם על־ידי הרוכש בנוסף.

הלוואות בלתי צמודות:

לזוגות צעירים — עד 60,000.— ל"י בהתאם לזכאות משרד השיכון.
לזכאי משרד השיכון — בהתאם לקריטריונים של משרד השיכון.
למכירה חופשית — בסך 40,000.— ל"י. אפשרות להלוואה נוספת.

פרטים ומכירה:

בסניף שיכון ופיתוח בתל־אביב, רחוב הארבעה 18/א',
בימים: א'—ה', בשעות: 08.00—12.00,
בימים: א', ג', ה', בשעות: 15.00—17.00.

דירות שיכון ופיתוח־דירות איכות ורווחה

המבחר המובחר של מגברי קול

רק מומחים בעלי יידע מקצועי, נסיון וקשרים בינלאומיים הדוקים כמומחי „חלילית" מסוגלים להציע לך מבחר כה מובחר של מגברי קול, במחירים כה סבירים!

מומחי „חלילית" מציעים לך מגברי קול: חלילית, פנדר, מרשל, דיאנקורד, מרלבורו וסולק במחיר החל מ־700 ל"י!

כמו כן מובטחים לך: שרות מעולה, ייעוץ מקצועי שוטף ואחריות מלאה.

בוא אל המוסיקה העולמית של „חלילית". כדאי לך!

„חלילית" עושה מוסיקה עולמית!

„חלילית" - פ. גרינשפון ובניו בע"מ יצרנים, יצואנים ויב... של כלי נגינה מובחרים. כיכר השעון - יפו. טל 622917

אתמול בבורסה

עליות במניות יציבות באג"ח

— מאת כתבנו הפיננסי —

„כוס" גדול איפיין אתמול את המסחר במניות, לעומת יציבות בשוק איגרות־החוב.

המחזור בשוק המניות הסתכם אתמול בסכום־שיא של 15.3 מיליון ל"י, מזה 5.1 מיליון בשלב השערים המשתנים. עיקר הפעילות היתה במניות הפיננסיות. כאן גם נרשמו המחזורים הגדולים. המניות הבולטות היו: „בנק אפותיקאי", שעלה ב־9 נקודות; „אוצר השלטון המקומי", שעלה ב־11 נקודות.

עליות שערים גדולות היו בכתבי־האופציה. זאת, עקב הידיעות שהגיעו לבורסה כי דין כתבי־האופציה הוא כדין מניה, לצורך מס רווחי־הון (רווחי ההון פטורים ממס).

מניות „בנק טפחות", שצללו בשבוע שעבר, ירדו אתמול בחצי נקודה.

שערן של מניות „הסנה" עלה ב־8 נקודות ל־340.

בענף המקרקעין בלט, בעיקר, המסחר בכתבי האופציה: שערם של כתבי האופציה „נכסים ובניין" עלה מ־41.5 ל־49 נקודות; ושל „ישפרו" — מ־40 ל־45.

במניות „הכשרת הישוב" היתה עליית שערים של 6 נקודות, ובמניות „נכסים ובניין" — 12 נקודות.

המניות התעשייתיות השתתפו גם הן ב„חגיגה": שערן של מניות „אִיקו" המשיך לעלות גם אתמול ב־35 נקודות ל־280; מניות אלרון (1 לירה) עלו ב־35 נקודות; ומניות „טבע" — ב־31 נקודות.

בין מניות חברות ההשקעה שעלו: „וולפסון 10" — 9 נקודות, „מזרחי השקעות" — 10 נקודות; ובל"ל השקעות — 4.5 נקודות.

באיגרות החוב הצמודות למדד הסתכם המחזור ב־15 מיליון ל"י. עליית המדד האחרונה לא השפיעה כמעט על השוק. במילוות הארוכים היו עליות שערים קלות של 1 עד 1.6 נקודות. במילוות הברירה היתה המגמה בלתי־אחידה.

במחיר הנח"ד לא חל כל שינוי והוא נסחר ב־9.73 ל"י, תוך מחזור של 110 אלף דולר.

שערי ביליינבלום

- דולר — 9.40 ל"י (ב"ש).
- מארק — 3.65 ל"י (ב"ש).
- פראנק שווייצרי — 3.70 ל"י (ב"ש).
- ליש"ט — 16.00 ל"י (ב"ש).
- זהב (ק"ג) — 39.000 ל"י (ב"ש).

מניות

מניה	השער אתמול	השינוי היומי
בנקים מסחריים		
א.ה.ה.מ.	190	+ 0.5
אי.די.בי. רג'	[illegible]	+ 0.5
איגוד	212	+ 1.0
דיסקונט	471	+ 5.0
מזרחי מ'	177	+ 3.0
פועלים מ'	256	+ 1.0
פיננסים א'	281	+ 1.0
פועלים א' ס' 3	177	+ 2.0
לאומי	253	+ 0.5
בנקים למשכנתאות		
אפ.תיקאי	202.5	+ 9.0
משכנתאות ובניין	265	[illegible]
פתוח משכנתאות	262	+ 4.0
שיכון מב'	58	+ 0.0
כרמל מ'	179	+ 3.0
טפחות	273	— 0.5
מוסדות מימון		
שלטון מקומי	157	+ 11.0
אוצר לתעשיה	212	+ 0.0
הקלאות מב'	70	+ 1.5
פיתוח תעשייתי	90	+ 5.0
ביטוח		
ארית	416	+ 10.0
הסנה	340	+ 8.0
זהר	350	+ 15.0
צור	317	+ 8.0
[illegible]	[illegible]	[illegible]

אגרות־חוב

	השער אתמול	השינוי היומי
[illegible]	[illegible]	[illegible]

תגליות שנחשפו בחפירות הארכיאולוגיות בירושלים העתיקה הן הנושאים של סידרת הבולים החדשה „ארכיאולוגיה בירושלים".
חלק ראשון של סידרה זו כולל 3 בולים המתארים בית מהתקופה הביזנטית (1.30 ל"י), את „קשת רובינסון" מתקופת בית שני (2.40 ל"י) ואת מעלות חולדה מתקופת בית שני (2.80 ל"י).
יחד עם בולים אלה יופיעו 2 בולים (בערכים 1.30 ו־1.60 ל"י) לכבוד אולימפיאדת השחמט שתערך בישראל. הבולים עומדים להופיע ביום שלישי כ"ה בתשרי תשל"ז (19.10.1976) וניתן יהיה להשיגם באשנבי השירות הבולאי בירושלים • תל אביב—יפו • חיפה • קרית שמונה • נהריה • עכו • טבריה • עפולה • נתניה • רחובות • אשקלון • באר שבע • אילת • נ.ת. בן־גוריון, ובבתי דואר.

מילווה קצר מועד

השבוע, ביום רביעי
יונפק המילווה „במילווה על־שם"
בתנאים הבאים:

סדרה	תמורה לציבור	מחיר הפדיון נטו*	תשואה שנתית נטו* (באחוזים)	תשואה שנתית ברוטו (באחוזים)
	ל־1,000 ל"י שווי נקוב			
ל־3 חודשים	984.48	1,014.63	12.25	15.45
ל־6 חודשים	971.76	1,032.50	12.50	16.10
ל־12 חודש	953.98	1,078.—	13.00	17.40

[illegible]

הרכישה • בכל המוסדות הבנקאיים
ואצל חברי הבורסה לניירות־ערך
הזמנות המוגשות עד יום ג' זוכות עדיפות קודמת לגבי ההנפקה השבועית.

בנק ישראל

המנהל	צמיד: מחיר יחידה	צמיד: מחיר פדיון	גביש: מחיר יחידה	גביש: מחיר פדיון	גדולה: מחיר יחידה	גדולה: מחיר פדיון	שמיר: מחיר יחידה	שמיר: מחיר פדיון
פיא חום	297.29	290.05	269.24	262.68	278.6	272.0	257.46	251.44

	כורש: מחיר יחידה	כורש: מחיר פדיון	פיא: מחיר יחידה	פיא: מחיר פדיון	יגדל: מחיר יחידה	יגדל: מחיר פדיון	תרשיש	תרשיש
	124.22	120.94	402.4	392.6	220.3	214.9	135.52	132.35

הנאמן: בנק לאומי

מדדי־המחירים — ספטמבר 1976

	ספטמבר 1976	אוגוסט 1976	דצמבר 1975	השינוי באחוזים: מאוגוסט	השינוי באחוזים: מדצמבר
המדד הכללי	433.5	423.8	348.2	2.3	24.5
המדד ללא ירקות ופירות	436.8	428.5	347.4	1.9	25.7
מדד המחירים הסיטוניים של תפוקת התעשיה המקומית	471.6	464.7	369.6	1.5	27.7
מדד מחירי תשומה בבניה למגורים	140.8	140.9	113.3	—0.1	24.3

היהלומנים מסוגלים לקלוט כאלף עובדים נוספים

— מאת אליעזר שטראוך —

היצוא של ענף היהלומים נמצא בעליה מתמדת. כתוצאה מכך מסוגלות כיום המלטשות ברחבי הארץ לקלוט מספר ניכר של עובדים חדשים — מבקעים, מנסרים ומלטשים. ראשי הענף מעריכים, כי המלטשות יכולות לספק תעסוקה לכאלף עובדים נוספים.

אולם נסיונותיהם של בעלי מלטשות רבות להרחיב את מעגל המועסקים נתקל, לא אחת, בקשיים. הם מסבירים זאת בכך, שהעובדים הוותיקים בענף כיהלומים מעין „חבורה סגורה". הם מתנגדת להכנסתם של עובדים חדשים. אלה הנקלטים, בכל זאת, במלטשות הם לרוב קרובי משפחה או ידידים קרובים של העובדים הוותיקים.

מצב עניינים זה אינו יוצר, בדרך כלל, עיכובים משמעותיים בעבודתן של המלטשות. שכן, העובדים הוותיקים מוכנים לקבל על עצמם מיכסות עבודה גדולות יותר, ששכרן בצידן. יתר על כן, יש בכך אפילו משום יתרון לבעלי המלטשות: ה„סלקציה", שעורכים העובדים עצמם, מונעת את חדירתם של אנשים לא מהימנים לענף רגיש זה. לעומת זאת קובלים בעלי מלטשות על כך, שהמחסור בכוח־אדם מאפשר לבעלי המקצוע להכתיב למעסיקיהם תנאי שכר משופרים יותר.

בשוק העבודה

העבודה ברוב המלטשות בארץ נעשית כיום בשיטה קבלנית. כשהכנסתו של העובד מבוססת על מספר האבנים שהוא מעבד. מכיוון שענף היהלומים נהנה כיום משיגשוג, אין מחסור בעבודה לבעלי־המקצוע.

סבלת התעריפים המקובלת בענף, היא מסובכת למדי. בין השאר משום שהתעריפים משתנים בהתאם לגודל האבנים ואיכותם. לדוגמה: עבור עיבוד אבנים קטנות בשלבים השונים (שבהן מתמחות רוב המלטשות בארץ), נהוג לשלם בין 1.25 ל־1.80 ל"י לאבן. בעל מקצוע, המעבד במשך שעה כ־15 אבנים כאלה — וזהו הספק סביר — מסוגל להגיע להכנסה חודשית ברוטו (עבור 220 שעות עבודה) של יותר מ־3,300 ל"י. אולם עובדים זריזים יותר — ומצויים רבים כאלה — וכן כאלה העובדים „שעות נוספות", יכולים להגיע להכנסה ברוטו של 5,000 ל"י ויותר. בעלי מקצוע מעולים, המתמחים בעיבוד אבנים בינוניות וגדולות, מגיעים לשכר ברוטו של כ־7,000 ל"י בחודש.

בעלי המלטשות טוענים, כי במערכת התשלומים, הנהוגה כיום יש משום עיוות. שכן, כל תוצאה מהנהגת מיכון בחלק מתהליך הייצור, שוב אין הצדקה לשלם תעריפים כה גבוהים עבור אותן עבודות. זאת, משום שביצוען נמשך עתה זמן קצר הרבה יותר. כתוצאה מכך — הם טוענים — מסרבים עובדים רבים לבצע את העבודות הידניות, שהכנסה בהן נמוכה יותר. אולם, לדבריהם, מתנגדת ההסתדרות להכניס שינויים בתעריפים הקיימים.

„מפעלי נייר חדרה" מוכרים נכסים לשם שיפור הנזילות

[...]חל בדיונים על פיטורי עובדים □ יבוטל המרכז המינהלי של החברה בתל־אביב

— מאת משה שלו —

[...] המצב הקשה, שאליו נקלעו באחרונה „מפעלי [...]", החליטה ההנהלה למכור נכסים רבים אשר ברשותה ולנקוט שורה של צעדי ייעול וחסכון. צעדים אלה נועדו בעיקרם להקל במקצת את עומס החובות השוטפים, המסתכמים כיום ביותר מ־200 מיליון לירות.

המפעל בחדרה החל לפני חודשים אחדים בהרצת מכונת הנייר הרביעית, בה הושקעו יותר מ־250 מיליון לירות. כושר הייצור המוגבר ואי־מימוש התחזיות של תצרוכת הנייר, הביאו להצטברות מלאי של 10 אלפים טונות במחסני החברה. זהו מלאי כפול בהיקפו מהרגיל.

בימים אלה מכרו „מפעלי נייר חדרה" מניות של חברת „סבקל" לייצור מנועים, שהיו בבעלותה. המניות נמכרו תמורת 400 אלף דולר. הקונים התחייבו לפרוע חובות שונים של „סבקל" ל„מפעלי נייר חדרה", המסתכמים במאות אלפי לירות.

במסגרת המגמה למימוש נכסי החברה נבדקת גם האפשרות למכור את המניות, שרכשו „מפעלי נייר" ב„חברת ליצור אל" ובבית התעשיינים, המוקם באזור מנשיה שבתל־אביב.

החלטה נוספת של הנהלת החברה היא לבטל את המרכז האדמיניסטרטיבי בתל־אביב ולהעביר לחדרה חלק מ־100 העובדים המינהליים, המועסקים בו כיום. יש להניח, כי החלטה פנימית זו תעורר התנגדות חריפה של העובדים.

בלחץ הבנקים

במקביל לנסיונות מימוש הנכסים, פועלת הנהלת המפעל לייעול וצימצום בהוצאות. בשבוע הקרוב יתחיל המו"מ על פיטורי עובדים מיותרים. במגעים לא־רשמיים עם נציגי מועצת פועלי חדרה, ציינו חברי ההנהלה כי המדובר בפיטורים של 200 עד 300 עובדים. במפעל מועסקים כיום כ־1,800 איש.

אולם בתשובה לשאלתי אמר לי מנכ"ל "מפעלי נייר חדרה", שמואל רוחם, כי לא הוחלט עדיין סופית כמה עובדים יפוטרו. בינתיים נודע, כי שר האוצר, יהושע רבינוביץ, פנה להנהלת המפעל בבקשה להשהות ולהימנע מפיטורי עולים חדשים, למרות שהם נתקבלו לעבודה אחרונים.

ההסתדרות מתנגדת לפיטורי העובדים. אנשיה מצביעים על כך, שלחברי הנהלת החברה עומדים לקבוע משכורות גבוהות, בשעה שמפטרים עובדים בנימוק של קשיי נזילות ומימון, [...] כי פעולות הייעול [...]

מכירת הנכסים ואף פיטורי העובדים נעשים בלחץ הבנקים הגדולים. שכן, „מפעלי נייר" חייבים לבנקים יותר מ־200 מיליון לירות. הנהלת החברה פנתה לממשלה בבקשה לסייע לה להשיג מימון־ביניים לשם פרעון החובות. אולם עד כה לא סוכמו הבירורים בעניין זה עם הממשלה.

מחכים לגבר

על רקע מצבה הקשה של החברה, מתכנסת היום בתל־אביב האסיפה הכללית של בעלי המניות. באסיפה יהיו נוכחים נציגי הבעלים מארה"ב ומאיטליה. כן מצפים להשתתפות נציגי „בנק דיסקונט", שלו 11 אחוז ממניות החברה.

בישיבת מועצת המנהלים, שתתכנס לאחר האסיפה הכללית, תועלה לדיון גם שאלת היועצים הפרסונאליים, המוקדים את „מפעלי נייר חדרה". באחרונה התפטרו מנהל הייצור במפעל, אמנון חממי; ובקר החברה, פטר גיאלי. גם המנהל המסחרי של החברה, דוד שליו, עומד, כנראה, לפרוש מתפקידו בקרוב.

המצב הקשה של מפעלי הנייר מעורר דאגה בממשלה. זאת, משום שהחברה מספקת כאמור, תעסוקה לכ־1800 איש. משרד המסחר והתעשיה מנסה לסייע למפעל על־ידי עידוד לקוחות פוטנציאליים לקנות במפעל בחדרה ולצמצם את יבוא הנייר.

בחוגי הממשלה מביעים את התקווה, כי בראשית החודש הבא, כאשר ייכנס משה זנבר לתפקידו כיו"ר מועצת המנהלים של החברה, יוחל מיד — בתיאום עם מנכ"ל החברה, שמואל רוחם — בצעדים להבראת המפעל.

[...]המנהלים באו[...] לגור בעיירה

[...] הבאה במכירות, הפוקדת כיום מפעלים בתחומים [...] על ענפים, הקשורים במחשבים, [...] בין השאר, מניתוח ההתפתחויות [...] לניירי־מחשבים של קונצרן „כור", שמכירותיו [...] נמצאות בעליה. המפעלים הללו הם חלק מ„חטיבת [...] ותעשיות שונות" של [...], שבראשה עומד [...] גיבלי (בתמונה).

[...] הצלחתו של מפעל חדש [...] לייצור נייר־רציף ל־[...] בעיירה שדרות. [...] שמו „מגמטס". [...] בשותפות עם החברה [...] „מ.ל.ל." [...] 35 עובדים ו־[...] המכירות שלו יגיע [...] מיליון ל"י.

[...] הצלחתו של המפעל. מייחס גיבלי לא במעט [...]: שילוב של ידע מקצועי (שהיה מצוי בידי [...]) עם הכושר התעשייתי של „כור", וכן העובדה, [...] ועובדים בכירים אחרים במפעל השתקעו [...] בעיירת הפיתוח הדרומית ושוב אינם מודרים [...] מי ערב לבתיהם שבערים הגדולות. „מעבר זה [...] ומערים אחרות לשדרות, הביא למפעל תחושת [...] ותרם לא מעט לשיפור יחסי העבודה בו", [...] גיבלי. (מ. ש.)

[...]הצלחה לאריזות [...]פלסטיק מישראל

[...] ומיכלי פלסטיק מתוצרת ישראל זוכים באח־[...] בשווקי אירופה. הידוע, שפתחה בארץ [...] להיות מנוף להרחבה נוספת של היצוא", [...] של יהושע לייכנוביץ (בתמונה), שהפעיל לא־[...] המפעל החדיש לאריזות פלסטיק „אי.די.פי." [...]

[...] הוקם על־ידי ל־[...] שמפתחר מכרה את [...] „עץ הזית", [...] בבעלותה. לקונצרן [...] הקמת המפעל ה־[...] סכום של 1.5 [...]

[...] מספר, כי כבר [...] היצוא של ה־[...] מיליון דולר, [...] לשנה הבאה היא [...] דולר.

[...] ערוך המפעל לביצוע היצוא במכולות. שוועסמר [...] בפתח־תקוה ויגיעו עד לכתובתו של [...] הכוונה היא לייצא את אריזות הפלסטיק [...] שווייץ, צרפת, קנדה, אוסטרליה וצ'ילה. [...] לקדם את היצוא, פתחה באחרונה חברת „אי. [...] משרד מכירות בגרמניה. בימים אלה היא פנתה [...] ההשקעות לאשר לה תוכנית לחרחבת המפעל [...] של 3 מיליון ל"י.

העברות „פנימיות" בחברת מקרקעין חייבות במס

— מאת ד"ר אמנון רפאל —

[...] ועדת־הערר לפי חוק מס שבח־מקרקעין [...] היתה כולה פרי שגיאות משפטיות רצופות, [...] להאמין, כי ידם של בעלי־מקצוע ויודעי־חוק [...] ב„כבוד הוועדה".

מכבש המסים

[...] שהיה כך היה: [...] 1962 הוקמה חברה [...] מוגבלת בערבות, על־[...] יוסף [...] לשם [...] 234,000 מטרים מרו־[...] יום לפני שקו־[...] על שם החברה [...] בשם [...] על הסכם [...] — דב בן־[...] יזרעאלי, בהס־[...] גולדנברג ל־[...] את השליטה [...] לשכירה הקרקע [...] בציון, כי [...] את השליטה [...] לא הוסבר [...] אם בולדנ־[...] לחכר באזר [...] דומה לזה [...] בחברה ב־[...]

בן. הקרקע היתה שייכת לחברה כגוף — ורק זו יכולה היתה להעביר את הבעלות עליה, לבין החזקת המקרקעין על־ידי החברה — וראו עצמם כבעלי הקרקע. לפיכך, בהיעדר מניות בסוג זה של חברה, מכרו הם לזה „זכויות למקרקעין", שמובן לא הוגדרו כהלכה, של העברות פנימיות; ולא את חברותם בחברה, כפי שצריך היה לעשות.

ב־1974 נחתם הסכם בין החברה לבין חברה אחרת, למכירת חלק מהקרקעות. בחלק [...] אם כי ברור היה שעיסקה זו נעשתה בין שתי החברות, ראו יזרעאלי וגבר אליעזר מוסכם עם החברה הקונה העברת קרקעות מרשותם ולא מרשות החברה המוכרת (ואת, למרות שכאמור, אין אדם מחזיק ישירות במקרקעין מכוח חברותו בחברת המקרקעין). לכן הם קבעו ביניהם חלוקה חדשה של המחזקות בחברה, שבינתיים מכרה חלק מרכושה. זאת שוב בדרך של העברות פנימיות. כשנודע הדבר לשל־[טונות] המס, הם החליטו, כי העברות פנימיות חייבות במס־שבח ובתוספת מס.

ועדת־הערר, שבפניה הובא הדבר, לא היססה לקבוע, כי שלטונות המס צדקו בדרישתם. שכן, כל ההעברות הפנימיות היו בגדר העברה של זכויות באיגוד מקרקעין — וזו חייבת במס.

סיכומו של דבר: מלכתחילה נוהלו ענייני החברה ב„דרך־לא־דרך". אם כתוצאה מכך חוייבו העוררים לשלם מס, שלא היה מגיע מהם אילו נוהלו העניינים בדרך הנכונה — אין הם יכולים להלין אלא על עצמם.

המסקנה היא, שהמשתמש בחברה לצורך החזקת קרקעות — ויש רבים כאלה במדינה — ייטיב לעשות אם ימלא כראוי אחר ההוראות הפורמאליות, הכרוכות בכך.

החברה לניהול קרנות נאמנות [...]

	מחיר החזרה	מחיר הפדיון
איתן	260.31	253.08
אורות	187.57	134.21
עדיף	166.32	162.26
צור	528.1	503.2
ארז	205.7	196.0

בנק הפועלים

מי יפצה בעלי מכוניות שניזוקו על־ידי מיטרדים עירוניים?

טיפולכם

מאת נורית זוז'ר

כל מכונית יודע אלו ריצות, התרוצצויות, סחבת ועוגמת־נפש נגרמים לו, עד שחברת־הביטוח שלו טורחת לפצות אותו על נזק כלשהו. תארו לעצמכם מה קורה כאשר הנזק, שניזוק במקום ציבורי, השייך לגדולה בעיריות — לעיריית תל־אביב — והוא תלוי בחסדי המנגנון הביורוקרטי של העירייה ושל חברת־הביטוח שלה.

שני מקרים הגיעו לטיפולנו באחרונה, האחד טופל בהצלחה, והשני — עדיין בטיפול.

ב־11 בדצמבר 1976 בשעה 8.45 נפגעה מכוניתו של מר נתן לוריא — תושב ...ות ויצמן שבתל־אביב, במכסה ביוב בולט מעל־פני הכביש. לא היה כל סימן ...המתריע על הבליטה. הנזקים למכוניתו של מר לוריא לא היו קטנים: גשר החגה ...ו וכן היה צורך לתקן את מכסה תיבת־ההילוכים. הוצאותיו הסתכמו ב־1735 ל"י.

מר לוריא תיקן את מכוניתו, קיבל את כל האישורים הדרושים (משמאי שנקרא למקום, מהמוסך שלו ועוד) ושלח אותם בצירוף תביעה לפיצויים אל המחלקה המישפטית בעיריית תל־אביב. רק לאחר ארבעה חודשים הודיעו לו מחברת „פרודנשל", היא חברת הביטוח של העירייה, כי חברת „נתיבי אילון" עבדה במקום, ומכיוון שכך יש להפנות את התביעה אליה.

מר לוריא פנה, איפוא, לחברת „נתיבי אילון". עברו חודשיים „בלבד" עד שהגיעה תשובת החברה: „הכביש המדובר במכתבך אינו נמצא בטיפולנו... עליך להפנות תביעתך זו למחלקת הדרכים של עיריית תל־אביב".

מר לוריא ניסה שוב ושוב לגשש בעירייה ונוכח... הדבר היחיד שיקרה הוא, ששוב יישלח לחברת „נתיבי אילון" וחוזר חלילה. ולכן פנה ביוני למדורנו. פנינו קודם כל לעירייה ותשובה קיבלנו כבר ...: „לאחר בירור מקיף ולימוד העובדות נמצאנו ... כי העניין שייך לחברת „נתיבי אילון", שביצעה עבודות הפיתוח והסלילה במקום", כתב סגן היועץ המשפטי לעירייה.

...ונקה נשן, מרכזת המדור „טיפול מהיר", היפנתה ... תשובה זו, מכתב לחברת „נתיבי אילון" וביקשה ... שנית את פרטי המקרה ולברר האומנם עבדה ... החברה באותו מועד. היה זה בחודש יולי ותשובה ... עוד באותו החודש:

„...בקטע הכביש האמור בתביעתך בוצעה ... הגרתנו על־פי פנייתה של מחלקת הדרכים של עיריית תל־אביב" — בהמשך מציעה מזכירת החברה ... חברת־ביטוח לפנות. בסופו של המכתב מובעת ... „על כי טולטלת בינינו לבין העירייה".

...קיבלנו מכתב נוסף מחברת „נתיבי אילון" ...: „על יסוד פנייתכם חזרנו ובדקנו את העניין על ... שהביאו להסדר בהקדם".

...באמצע אוגוסט פנינו למר לוריא וביקשנו לדעת ... תוצאות הבירור. בספטמבר הודיע לנו המתלונן, ... פנייתו לחברת הביטוח האמורה („סוביט") ... וכי זמן ועוד וחצי דבר ממנה.

...באוקטובר פנינו, לפי בקשתו של המתלונן, לחברת „נתיבי אילון" וביקשנו לזרז את הענין, הנמשך מאז ... 1975.

...באוקטובר הודיעו לנו שמר לוריא הוזמן ... לקבל את התשלום המגיע לו. ואכן, ב־11 ... כתב לנו מר לוריא כי קיבל את הפיצוי ... לשביעות רצונו.

*

...של מר לוריא נמשכה 11 חודשים. זאת לעומת ... אחרים כמו זה שאירע לברכה סימון, פרשה ... לפני שלוש שנים בדיוק, בנובמבר 1973.

...בנובמבר, בשעה 19.20, כאשר חלפה ברכה ... על־פני הרמזור בהצטלבות הרחובות שלמה ... בת"א, נתקעה מכוניתה באי־תנועה הרוס. ... „התלבשה" על האבן הבולטת והיה צורך ... משם בעזרת גרר. הנזק היה רציני ביותר. ... יום חשוך וגשום מאוד ולא היתה כל ... להבחין באי־התנועה ההרוס", כתבה גב' ... במכתבה למחלקת התנועה של העירייה. ב־18 ... 1973, היא צירפה את הערכת השמאי בנוגע ... וביקשה לפצותה בסך כ־1,800 ל"י.

...כעבור ... קיבלה תשובה ראשונה ממנהל מחלקת ... תשובה המעוררת רק תמיהה ומעידה על ... הדעת: „הריני להודיעך כי אי־התנועה ... הרצל־שלמה תוקן ביום 4 בדצמבר". במקביל ... פנייתה לחברת הביטוח „פרודנשל" ובטופס ... הודיעו לה, שאכן העניין בטיפול.

...היה על גב' סימון לתקן את מכוניתה. ... הביטוח שלה, חברת „הדר", נשאה בנזקים ... את התשלום בכך, שמאוחר יותר תקבל היא ... שתשלם העירייה.

...התנהל מו"מ עם חברת „פרודנשל", שגם ... ובמהלכו הציעו לה נציגי החברה סך 850 ... סכום מגוחך ואיני מוכנה לקבלו", טענה גב' סימון, המנהלת מאז תכתובת ענפה עם ראשי חברת „פרודנשל", אך בדיונים בעל־פה היו מוכנים להגדיל את הסכום ל־600 ל"י בלבד.

ביולי השנה, הגיע מכתב נוסף ממנהל אגף־התנועה: „בשנים 73/74, נגרמו בצומת האמור 11 תאונות. סיבת התאונות אינה בגלל מיבנה האי", כותב אינג' דן הולצמן, „זאת בהתאם למצויין בדו"ח של הלשכה המרכזית לסטטיסטיקה. האי הבנוי הוסר היות והוחלט לעשות סדרי־תנועה חדשים בצומת, כולל שינוי הסימון".

גב' סימון טוענת, שבגלל נזק של כ־2,000 אין היא יכולה להגיש תביעה משפטית. הכרוכה בהוצאות רבות. אנו הצענו למשפחת סימון ליצור קשר עם 11 הנהגים האחרים שניזוקו באותו צומת ויחד יעלו בידם אולי להגיש תביעת נזיקין נגד עיריית תל־אביב.

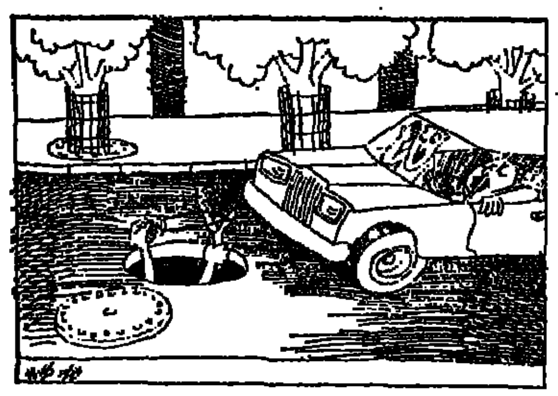

...ג לישישים - בבית פרוץ

...שנת 1952 גר זוג הישישים גדעניאן ברחוב ... מספר 11, באבו־כביר. זהו בית ערבי ישן, ללא ... פרוץ לרוח ולגשם.

...שורץ עכברים וחיות אחרות. הזוג הישיש ... עוד לשאת את המצב. הישישים פנו לחברת ... וביקשו לסייע להם לעבור למקום מגורים ...

...כמוחה של „עמידר" שביקר בביתם הציע ... לאזור הליכים ממושכים, לקבל 35 אלף ל"י ... ביתם הישן. „בסכום כזה לא נוכל לעבור", ... הישישים במכתבם אלינו באוגוסט. „אנו כבר ... את כל שלבי הערעורים, אנא עיזרו לנו".

...בעקבות פנייתנו לדובר „עמידר", מר מרדכי שוצ־... תיקם של בני הזוג גדעניאן לוועדת השיו... וסכום הסיוע הוגדל ל־48 אלף ל"י.

שיכון עובדים מציגה דירה לדוגמא

ב-רמלה

ברחי ג. יוספטל מס' 3
בבנין חדיש
בשכונה מתוכננת
עם פיתוח סביבתי מקיף
ברב-קומות
עם מעלית
3½ חדרים 83 מ"ר
החל מ-178,000 ל"י
משכנתא עד 65,000 ל"י
לא כולל מס ערך מוסף

במסגרת שי לחגים
עד 31.10.76
5.000 ל"י
זכות לרכישת ריהוט
ט"פ הכוונת שיכון עובד־ב
במפעלי הארגז צריפין ונצרת

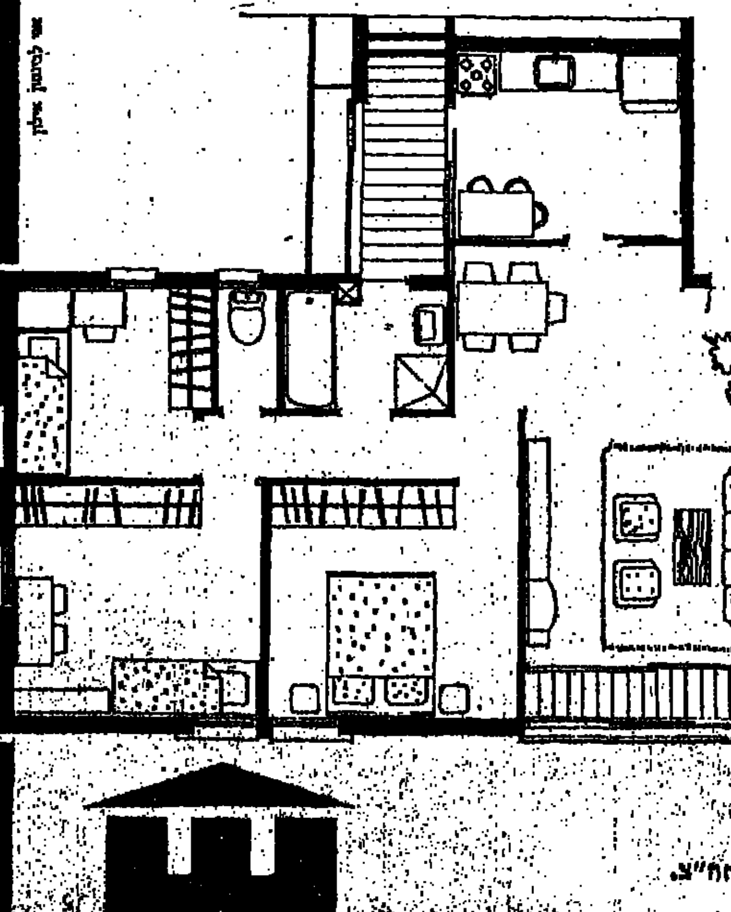

מציגים בדירה לדוגמא:
ריהוט: רהיטי הארגז צריפין
רהיטי הארגז נצרת
וילונות: סולוראיה דיזנגוף 282 ת"א
אביזרי חשמל: אזור מרכז סוכנויות בע"מ
סוכני פטרולגז ואמקור
רמלה רח' הרצל 69
תמונות: תנע אומנויות בע"מ
רח' ה' באייר 4 ככר המדינה ת"א
אביזרי תאורה: מפעלי תאורה גטש
אבן גבירול 37 ת"א טל. 262918

המכירה במקום

הדירה פתוחה למבקרים משעה 16.00 עד 19.00 אחה"צ.

לפרטים נוספים: שיכון עובדים, רח' לה גרדיה 68 ת"א, טל. 30721 שיכון עובדים

"ציפור האש" מגיעה לתל־אביב

ברכות לעיריית תל־אביב־יפו עם קבלת מנוף הגבהים

„ציפור האש" הוא שמו של מנוף חדש, הגדול מסוגו בעולם המיועד לחילוץ אנשים מבתים רבי קומות. אתמול הוכנס המנוף לפעולה בטקס חגיגי שנערך בבנין מכבי־אש בהשתתפות ראש העיריה ש. להט, חברי מועצת העיריה, כבאים ואורחים רבים.

חסרונו של מנוף מעין זה בעיר שבה רבים רבי־הקומות הורגש מזה זמן רב, במיוחד כל אימת שפרצה שריפה בבנין גורד שחקים כמו: מלון „הילטון" או מלון „דן".

עם הכנסו לתפקידו כראש העיריה, הורה **שלמה להט** ליו"ר הועדה העירונית לכבוי־אש **צבי רנר**, למפקד מכבי־האש בת"א **יעקב ריטוב** לרכוש מנוף אשר יאפשר לכבאים להגיע לקומות גבוהות לחלץ אנשים ולכבות שריפות הפורצות בקומות כאלה.

המנוף החדש הוא תשובה לבעיה. גובהו 50 מטר והוא מסוגל להגיע לגובה של 17 קומות. משקלו 28 טון, אך הוא בעל כושר ניידות וביצוע מעולים. מחירו כ־3.5 מיליון ל"י.

מחירו המנוף יחסית נובע מכך שהוא הוחכר ללא הגבלת זמן לעיריה ע"י החברה להחכרת ציוד „ישראליסינג" (מקבוצת חברות „כללי") באמצעות הסוכנות אחים לוינסון מהנדסים בע"מ.

המנוף החדש מצטרף לשורה ארוכה של כלים חדשים שנרכשו לאחרונה עבור מכבי־האש בת"א. ציוד זה כולל גם מנוף חילוץ 80 טון למקרי מפולות ותאונות כבדות, טרקטור לטיפול במקרים מעין אלה ומלגזה בעלת כושר הרמה של 10 טון. בתהליך רכישה נמצאות עוד שתי מכונות חילוץ ושלוש מכונות כבוי, כאשר יתקבל ציוד זה יוגדל כושר הביצוע של הכבאים, כבאי ת"א הם היחידים בארץ שברשותם ציוד מעין זה.

לעיריית תל־אביב־יפו לציבור הכבאים ולמפקדם

ברכות

עם הפעלת מנוף הגבהים החדיש

„...וְהָעִיר הַזֹּאת לֹא תִשָּׂרֵף בָּאֵשׁ וְחָיִתָה אַתָּה וּבֵיתֶךָ:"
ירמיהו ל"ח 17

ISRALEASING
חברה להחכרת ציוד בע"מ
המחכירה ציוד לתעשיה ולרשויות מקומיות
ת"א רח' דרויאנוב 5 טל. 295222
נימנה על קבוצת כלל

לעירית תל-אביב-יפו
ולמחלקת כבוי אש
ברכותינו לרגל קבלת מנוף הגבהים
לחצלה ולכבוי אש מסוג "FIREBIRD 150"
יבואני הציוד
אחים לוינסון
מהנדסים בע"מ

הערב בטלוויזיה: „האיטלקיה מאלג'יר" מאת רוסיני

בדיחה מוסיקלית על שודדי־ים ואהבה

מאת יהודה כהן

בטלוויזיה תוקרן הערב האופרה „האיטלקיה באלג'יר" מאת ג'ואקינו רוסיני. ... עם התזמורת הממלכתית ומקהלת האופרה הממלכתית בדרזדן, בניצוח ...

מקום העלילה: אלג'יריה. תקופה: הי"ט.

לחובבי אופרה רבים ידוע ... רק כמחבר „הספר מסביליה". בקרב הגרמנים ... רבה לאופרה ... של" שחיבר. רק ... מוצגות גם אר־... אחרות משלו. בעיקר ... אצלנו הציגה ... הפילהארמונית ... „הספר מסביליה", את ... באלג'ייר" ואת ... („לה צ'רנטו־...") ... הראדיו שידר את ... רוסיני חיבר כאר־... אופרות. היו מלחינים ... יותר אופרות, אבל ... מהם השפיעו הש־... רבה על התפתחות ...

... פעילותו הברוכה כ־... הקהל רוסיני כשהיה ... בוונציה, ו־... עם תיאטרון ... כדרך החוזים של ... התחייב המל־... לכתוב מוסיקה לכל ... שיוגש לו האמר־... קודם שנמסר ... למלחין הצעיר. נודע ... כי רוסיני חתם על ... עם התיאטרון לה

פניצ'ה שבוונציה. האמרגן זעם וניסה לנקום ברוסיני אפילו יינזק הוא עצמו: הוא מסר למלחין ליברית שהועיד לאופרה כישלון מ־ראש. רוסיני הבחין בכוו־נות האמרגן, גילה זאת ל־אמרגן התיאטרון פניצ'ה, ו־חיבר בלי דאגה את האופ־רה בשביל התיאטרון סאן מוזה. שמה „השניים ששמם ברוסקינו". ואכן, אופרה זו נחלה כישלון חרוץ, והקהל התרגש, אפילו געלב. לדע־תו של רוסיני, עם זאת לא היתה האופרה נטולת ערך, כי הקומדיה מקדימה בעי־קר בשעשוע של פירוק הו־מלים להברות, קווים אופ־ייניים בקומדיות של אופנ־באך.

שתי הצלחות

שבועות מעטים לאחר בכורת „ברוסקינו" בתיאט־רון סאן מוזה הוצגה בתיאט־רון לה פניצ'ה האופרה הר־רצינית „טאנקרדי". רוסיני פחד מזעם הקהל, ורק ל־אחר התשואות הסוערות ש־אחרי הפתיחה נראה מנצח על ההצגה. האופרה נתקב־לה בהתלהבות ופירסמה את שם רוסיני ב, ליילה. עד מה־רה כבשה את בימות אי־רופה.

את „האיטלקיה באלג'יר" חיבר רוסיני ב־1813, בוונ־ציה, והצגת הבכורה היתה בתיאטרון סאן בנדטו ב־23 במאי, שלושה וחצי חודשים אחרי בכורת „טאנקרדי".

סיפור המעשה

למוסטאפה, הביי של אל־ג'יר, ארמון מוקף גנים. ר־הוא צריך עקרים רבים ל־החזקת רכושו העצום. ה־מכיל גם אוניות שודדי־ים נאמנים. אלה חטפו אוניות איטלקית. רצוותה ונוסעיה הובאו לארמון הביי כעב־דים. בהם לינדורו, ארוסה של איזבלה. עלמה בעלת יוזמה שיצאה לחפש את אהובה, כי עברו חודשים ו־אין ממנו דבר.

פה נפתחת המערכה הר־ראשונה של האופרה. לפני־נו חדר בארמונו של מוס־טאפה. הביי מאס באשתו אלווירה. הוא כחליט לה־שיא אותה לעבדו לינדורו, ואת שניהם לשלוח לאיט־ליה. על עלי, ראש שודדי־ים, הוא מטיל לחטוף תוך שישה ימים איטלקיה יפה־פיה.

לינדורו מתגעגע אל אהו־בתו שבאיטליה. ומנסה לח־מוק מהצעת הביי, אבל זה איתן בהחלטתו.

על שפת הים נטרפה ספי־נה שבה איזאבלה עם טאדי־או, מחזר זקן שנלווה אליה. עלי, ראש שודדי הים, מג־לה את הניצולים ושובה אר־תם. השניים אומרים כי טאדיאו הוא דודה של אי־זאבלה: עלי מביא את ה־שבויים לפני הביי. המוקף עבדים באולם מפואר. הביי מוסטאפה מוקסם מאיזאב־לה, וממלא כל מבוקשה. היא מצילה את חייו של טאדיאו, דודה כביכול, ש־עלי טוען כי אינו רוצה לע־בוד ולכן יש להוציאו להור־רג.

והנה נכנסים אלווירה, אשת הביי שנדחתה, עם אשת־סודה זולמה, ולינדו־רו. עליהם לצאת לאיטליה לפי צו הביי, והם באים ל־היפרד. איזאבלה ולינדורו חשים מיד שעליהם להסתיר כל קשר שביניהם. איזאבלה תובעת מהביי לחדול מתכ־ניתו להשיא את אלווירה ל־לינדורו: התנהגותה האמיצה והעקשנית מתמיהה את הר־נוכחים, ומוסטאפה מבולבל. בסיגנון הרוסיני מובהק מזמרים כולם בערבוביה: „בראשי מצלצל פעמון דינ־דין, מהדהד ותח בום־בה, צורח כעורב קרע־קרע, הר־לם בפטיש טאק־טאק.

בתחילת המערכה השניה, שתמונתה הפותחת מתרחשת בחדר בארמון, מזמרים אל־ווירה, זולמה ועלי על ספ־שותו של מוסטאפה. חלה בא ומספר, כי הצליח לכ־בוש את לבה של איזאב־לה. אך היא מתכננת יחד עם לינדורו את בריחתם. טאדיאו נכנס למצוא עזרה, ובעקבותיו בא עלי. המוסיף להטרידו. איזאבלה מתערבת. להשביע את רצונה, ממנו מוסטאפה את טאדיאו לקאמיקאם, והתפקיד הוא להביא את איזאבלה לפניו. כל אימת שיבקש זאת. ל־טאדיאו קשה להשלים עם תפקוד זה.

העלילה עוברת אל חדר מפואר. איזאבלה גילתה את תוכניתה לאלווירה, לזולמה ולאיטלקים השבויים. כאשר בא מוסטאפה לפגישה עם אי־זאבלה, היא קוראת לאלווי־רה. ושתיהן מספרות לו כי הן שייכות למיסדר סודי ב־שם „פאפאטאצ'י" שחבריו חיים חיי זוללות והוללות — זה סודן של הנשים האי־טלקיות, שכה נשאו חן בעי־ני מוסטאפה.

„פאפאטאצ'י" הוא זבוב־חול שעקיצותיו מכאיבות או קרנן; אך גם שתי מלים: „פאפא" (זלול!) ו„טאצ'י" (שתוק!): זלול ושתוק!)

הביי רוצה להצטרף למיס־דר; אך הנשים מסבירות לו שהקבלה קשורה בטכסים הנראים טפשיים, אבל אין לוותר עליהם. לינדורו מס־ביר למוסטאפה כי „פאפא־טאצ'י" הוא תואר לגברים שאינם מתעייפים מלרדוף אחרי הנשים. מוסטאפה מוכן למלא את דיני הטכס בחומרה; וטאדיאו משווה את התואר העתיד של מוס־טאפה לתואר שהוענק לו עצמו, קאמיקאם. לביי גם

תמונת הסיום מתוך „האיטלקיה מאלג'יר"
„לא לראות... לא לשמוע... לזלול ולשמוח"

מוסבר כי על איש פאפא־טאצ'י לזלול, לשתות ולי־שון תוך התעלמות מכל יצרי אהבה.

העבדים האיטלקיים מצוי־דים לכל הוראותיה של אי־זאבלה. הם משתתפים בהכ־נת השולחנות לזלילה. מוס־טאפה מקבל את כל ההור־אות כתורה מסיני. איזאבלה אומרת לו כי עליו להישבע נאמנות למיסדר. טאדיאו קורא נוסח השבועה, ועל מוסטאפה לחזור עליו מילה מילה: „...לראות ולא לר־אות; לשמוע ולא לשמוע... לזלול ולשמוח ולהניח לה לומר ולעשות כרצונה... זאת אני נשבע. אני מוס־טאפה פאפאטאצ'י".

כשטאדיאו ומוסטאפה יושבים לשולחן לסעוד, בודקים לינדורו ואיזאבלה את כושר התאפקותו של הפאפאטאצ'י החדש: רואה ואינו רואה. שומע ואינו שו־מע. כך הוא רואה גם את כל האיטלקים עולים לאו־ניה שהכין למסעם של לינ־דורו ואלווירה.

במאוחר תופס מוסטאפה, כי האוניה שטה ומפליגה. הוא גם רואה שלא יוכל לר־דוף אחריה, כי אנשיו שתו־יים. הוא מבקש סליחה מ־אשתו אלווירה וחוזר אליה.

אמישראגז

הודעת חורף חשובה

לתשומת לב רבבות צרכני "אמישראגז" המשתמשים במחממי גזו

צרכן נכבד, לקראת החורף:

* הפעל את המחמם הנמצא ברשותך וודא כי פעולתו תקינה.
* במידת הצורך פנה אל סניף "אמישראגז" הקרוב לביתך ותיענה.
* זכור! חימום דירתך גורם לצריכת גז מוגברת. הקפד איפוא להזמין מיכל, מיד עם התרוקנות המיכל הראשון.
* המיכלים הגדולים של "אמישראגז", פתרון אידיאלי להספקת גז בחורף.

אמישראגז מאחלת לציבור צרכניה - חורף חמים ונעים.

מבחר של מחממים מכל הסוגים בכל הגדלים. לרשותך בסניפי "אמישראגז".

סניפי אמישראגז לשירותך: תל אביב־יפו: רח' אחד העם 34, רח' דיזנגוף 193, שד' ירושלים 25. מרכז הדרכה ותצוגה ארצי: רח' שלום עליכם 5 • ירושלים: רח' המלך ג'ורג' 32 • חיפה: רח' הנביאים 20 • אילת: מרכז תעשיות צופר • אשדוד: מרכז מסחרי א' חנות 19 • אשקלון: רח' צה"ל • אופקים: רח' הפלמ"ח 7 • באר־שבע: רח' הרצל 36 • בית־שמש: מרכז מסחרי • בני־ברק: רח' ירושלים 8 • בת־ים: רח' רוטשילד 35 • דימונה: מרכז מסחרי • הרצליה: בנין תחנת אגד, רח' העצמאות • חדרה: רח' הרברט סמואל 57 • חולון: כיכר ויצמן 3 • טבריה, בנין רסקו מרכז מסחרי • כפר סבא, רח' ויצמן 124 • נהריה, שד' געתון 20 בנין רסקו • נצרת, רח' פאולוס הו' 6 • נתניה, רח' הרצל 30 • עכו, רח' בן עמי 43 • עפולה, רח' השומר חנות 8 • פתח־תקוה, רח' ההגנה 25 • צפת, רח' ירושלים 59 • קרית שמונה, מרכז מסחרי • קרית אתא, דרך העצמאות 59 • ראשון לציון, בנין תחנת אגד • רחובות, רח' הרצל 184 • רמלה, תחנת מרכזית אגד • רמת־גן, רח' הרואה 2

אנחנו גדלים ונותנים

* מבחר גדול! * שרות אישי!
* יעוץ מקצועי! * מחירים ללא תקדים!

„שטיחי שלום"

בגבעתיים רחוב כצנלסון 132

שטיחי ברבול
מבחר הגדול ביותר בארץ, כל הסוגים כל הגדלים, שלל צבעים, במחירים מפתיעים!

שטיחים מקיר לקיר
מבחר עשיר. מיתוח והדבקת השטיחים חינם.

שטיחים מתוצרת חוץ
אנגליה — גרמניה — הולנד — דניה
מבחר עשיר, שלל צבעים, כל הגדלים.

20% הנחה מיוחדת
לעולים חדשים ללא מס.

חינם לכל קניה (מעל 2000.— ל"י) שואב אבק תוצרת חוץ.

פתוח גם במוצאי־שבת משעה 6.15 עד 10.00 בערב.
הובלה חינם!

AMERICAN REVOLUTION BICENTENNIAL 1776-1976

קרנבל אמריקאי

בכל מחלקות
כל־בו שלום ודרגסטור שלום
לכבוד 200 שנה לעצמאות ארצות הברית

אירוע עליז ומלא אוירת אמריקאות טיפוסית. *סחורות מרהיבות * דמויות וולט דיסני* "צמד הבוקרים" בשירי המערב הפרוע * במסעדות הכל־בו ודרגסטור שלום — תפריט אמריקאי.

אלפי מוצרים שהובאו במיוחד למערה זו:
* מזון: נקניק סלמי HEBREW NATIONAL מבחר מוצרי מנישביץ MANISEHEWITZ חמאת בוטנים
אוכל סיני תוצרת ארה"ב CHUN KING
אוכל יפני תוצרת ארה"ב SUKIYAKI, פירות מיובשים מקליפורניה VALLEY VIEW
ויסקי טעמון החרות ועוד.

סטים מהודרים למיטות בהדפסים נפלאים וצבעים מקסימים, במבחר גדול של דוגמאות.

* כלי־בית ומטבח תוצרת CORNING WARE LIBBEY
* לבני בית, מזון לחיות בית, חומרים לבדיק בית מתוצרת MAGIC
מבחר צעצועי FISHER PRICE

חליפת ג'ינס' לילד 50% כותנה 50% פוליאסטר דו־גוונית ללא גיהוץ, הלהיט של ילדי אמריקה.

מעיל צמר משובץ עם בטנת כבש אקרילית, גימור מעולה אופנת הגבר לחורף 1977.

אוברול לנשים ונערות מאקרילן עם גרביים תואמות — חמים וישרת אותך בכל עונת החורף.

* מן החברות המשתתפות בקרנבל נמצאות:

AMERICAN EXPORT LINES INC. מיוצגים בארץ ע"י אהרון רוננפלד ובניו בע"מ. משרדים בחיפה, תל־אביב, ירושלים ואשדוד, בשירות התעשיה והמסחר בישראל מאז 1919.

צים ZIM TWA חב' השייט הישראלית בע"מ
סחורות לקרנבל אמריקאי הובלו באניות „צים"

אקרילן

REVLON

FABERGÉ משווק ע"י לון

אלקטרה מוצרי Westinghouse בישראל

CBS סי בי אס משפחת המוסיקה

חברת רנדיי בע"מ יבואני Coffee-mate

נתן צבי ושות' בע"מ NATHAN ZWY & CO LTD יבואני בירה Schlitz

אנשה ח. אלישר בע"מ יבואני קנט, מרלבורו, ועוד. על כל 2 חפיסות סיגריות — חפיסת 4 סיגריות חינם.

השרות היעיל ביותר עם קופה רושמת. NCR

laminex הכיסוי תעודות מכל הסוגים, אנו נצפה אותם לשמירה לכל החיים.

PARKER העטים המבוקשים ביותר בעולם.

הגיע משלוח חדש של סחורות מארצות־הברית

על כל קניה מעל ל—300.— ל"י — כרטיס חינם לסרטי וולט דיסני „תעלולי האיש החזק בעולם" בקולנוע „חן" ת"א וב„אואזיס" ר"ג, או לכל אחד מסירטי וולט דיסני בקולנוע „דרייב־אין" תל־אביב. כמות הכרטיסים מוגבלת — כל הקודם זוכה! אל תחמיצו!

אחרות מהדמויות האהובות של וולט דיסני: מיקי מאוס, דונאלד דאק, השפן הלבן והפינגווין — תארחנה את לקוחותינו כל יום בשעות 11.00 בבוקר ובשעה 16.00 אחה"צ „בכל־בו שלום".

פתוח מדי יום מ־9 בבוקר עד 7 בערב

בקרו בקרנבל האמריקאי

© Walt Disney Productions

חלום דורינא
אם רצונך להגשימו אנא גשי לאחת החנויות הרשומות מטה:

אייב ואדם — כפר שמריהו - נכר אתרים. איוניר — דיזנגוף 129 ת״א. לי ולה — שמאי 15 ירושלים. קליין — יפו 33 ירושלים. בתיה — רח׳ ארלוזורוב 11 עפולה. אפרט — בלפור 2 חיפה. פהר — הרצל 44 חיפה. טווס — השופטים 2 ק. מוצקין. דיבה — בלפור 1 חיפה. דזירי — סוקולוב 61 רמת השרון.

דורינא-יצואן מצטיין, דרך אבא הלל 25 רמת-גן.

aroyo-barel

בעוד 200 שנה יהיה כל המין האנושי עשיר ומצ…

עתידן ידוע דוחה את התחזיות הקודרות על עתיד העולם

מאת **סימה כנען**

בניגוד למרבית האנשים, הטוענים כי העולם הולך ונהרס כמקום לבני אדם לחיות בו, כי האוכלוסיה קרבה להתפוצצות, כי מקורות הגלם והאספקה הולכים ומידלדלים וכי מלחמה גרעינית עלולה להשמיד את פני כדור הארץ, צופה העתידן הידוע פרופ׳ הרמן קאהן, מנהל מכון הודסון בארה״ב, עתיד ורוד לעולמנו.

על כך מוסר כתב העת „הביוספירה".

● **גידול**

קאהן אמר בוועידה השנתית של מכון מרכז שירותי הפלדה בוושינגטון, כי העולם מתקרב לשיא של תקופת שיפורים ושיכלולים ממריאי שחקים באיכות החיים, שבסופו של דבר יהפכו כל אחד לעשיר ומצליח. „לפני מאתיים שנה היה האדם בכל מקום עני, האוכלוסיה לא היתה גדולה והאדם היה נתון לרחמי וחסדי היסודות הכימיים", אמר קאהן; „בעוד מאתיים שנה יהיה המין האנושי בכל מקום עשיר, רב ועצום ושולט בכוחות הטבע".

קאהן מנבא כי תוך 15 השנים הבאות יגיע גידול האוכלוסיה לפיסגה, ומידת ההתרבות בסחורות ושירותים שמספק ומשווק העולם, תעשיר אותו.

למעשה, סבור קאהן, כי שנ… תהיה שנת השיא בגידול אוכלוסי… לם. בשנה זו מצפה האוכלוסיה … של 21 אחוזים — אומר קאהן — שיעור שקרוב לוודאי לא יושג… השיווק בעולם יעשיר את שיעור… בעולם במשך העשור הבא. קאהן… שמרבית אוכלוסיית העולם מס… על בהשפעת המדינות העשירות…

● **הכנסה**

ההכנסה בעולם לראש, כיו… 1300 דולר. לדברי קאהן זוהי ה… נמוכה לפי הסטנדרטים של ארה״ב… היא הרבה מעל לרמת המחיה.

עוני גואש איננו בעיה עולמי… טוען העתידן, כי אם בעיה מחוזית… אחוז של אוכלוסיית העולם היו… בצורה גואשת, ויותר ממחצית… אלה נמצאים בהודו. „ככל שאנו יו… אין סינים עניים", אומר קאהן.

הארצות בהן תגדל ההכנסה… במהירות בעשור הבא, הן אלו ש… האוקינוס השקט, כולל יפאן, … קוריאה, הונג־קונג, סינגפור, … ותאילנד. ההכנסה ליחיד בארצות… גדלה כבר בשיעור של 6—12 … כל שנה, ובסופה של המאה, אף… על ארה״ב, טוען קאהן.

המס האינטימי - חוס…

מאת **יעל מור, ארה״ב**

אין תופעה, מטרה או אפילו דעה בארה״ב, שאינה יוצרת בעקבותיה אגודה; אגודה בעד, אגודה נגד או אגודה בשם. אז ישנה גם אגודה פה ל„חיסול מס בתי־השימוש". האגודה קמה לפני מספר שנים כדי להלחם בתופעה הקיימת פה במקומות ציבוריים, כאשר רק עם מטבע בן 10 סנט אחד יכול לפתוח את הדלת האוטומאטית ל...רווחה הכרחית.

האגודה נלחמה כאריה, היא השתמשה בכל האמצעים העומדים לרשותו של האזרח האמריקאי החופשי כדי להלחם בעיוות חברתי — פרט לקונסטיטוציה בה לא יכלה האגודה להשתמש היות ואין בה סעיף על חופש היציאה...

לפני מספר ימים, בטקס חגיגי, התפרקה האגודה. לא מהכרח; היא פירקה את עצמה. מייקל גאסל, יו״ר האגודה, סיכם בנאום חוצב את הישגי האגודה ואמר בין היתר: ש„המטרה הושגה, לפחות מחצית מספר בתי השימוש במדינה — הם חופשיים". „מטרתנו היתה", הוא אמר, „לפתוח את הדלתות. עתה, כשהן פתוחות — אנו יוצאים"...

*

אוויר ירושלמי

כל אחד פה מתלונן על זיהום האוויר, על העשן הסמיך הנראה ולא נראה, שאנשים נושמים בערים הגדולות. מקומות מספר בארה״ב עדיין נחשבים ל„נקיים" ביניהם — וורמונט.

ג׳והן ברמבלט, מהנדס מוורמונט, החל למכור פחיות שמורים בשם „אוויר וורמונט". הפחיות החלו להמכר לא מכבר בשני דולר כל אחת, והוראות השימוש המודפסות עליהן אומרות: „הטה את הפחית לכיוון האף — ונשום עמוק". ו„אם אתה רוצה באוויר ההרים ביום חורף, שים את הפחית במקרר של המקרר שעה לפני השימוש"...

לרוע מזלו של המהנדס האלטרואיסט הדואג לאנשים טובים הנושמים אויר רע, פסקו המכירות משתי סיבות: ● לאנשים הטובים נודע שלא ביח״ר בוורמונט אלא ביח״ר במסטצ׳וסטס „מייצר" את הפחיות וכמובן, משתמש באוויר הניתן להשגה שם ולא באוויר וורמונט... ● הפחית בעלת המכסה הנחלץ במשיכה, עומדת להיות בלתי־חוקית בוורמונט החל מינואר הבא.

מה בדבר אוויר ירושלים? לא ידוע על כל איסור ביבוא מסוג זה, וקונים בוודאי יהיו...

*

השאח והקולנוע

אחד המנהלים של חברת „פרמונט" לסרטים, ביקר לא מכבר באיראן, ונוכח שכדי לחזות בסרט "The Godfather", משלמים האיראנים 17 סנט בלבד. עם המחשבה על ביליוני הדולרים בכיסי מדינות הנפט, הנסחטים מהעולם המערבי, התרתח המנהל ודרש שהמחיר יועלה, לפחות, ל־50 סנט.

האיראנים אמרו „לא" והמנהל פקד שכל סרטי פרמונט לא יוקרנו יותר על מסכים איראניים, היות והסכמי הקרנת סרטי פרמונט מחוץ לארצות הברית קשורים, עם MGM ו־Universal, החלו הפרסים לראות מעט מאוד או כמעט כלום מהסרטים המערביים בארצם, ופירוש הדבר הוא שסרטים טובים באמת — פשוט אינם!

השאח הפרסי חובב גלהב של סרטים אמריקאיים והדבר לא היה בכלל לרוחו. הפתרון: לאחר הסכם עם ידידתו, הנסיכה גרייס ממונאקו, הוקצב מטוס ג׳ט מיוחד העושה טיסה קבועה. הוא מביא כל סרט חדש ממונאקו, ולאחר שהשאח מספק את תיאבון הסרטים שלו — מביא המטוס את הסרט בחזרה לגרייס...

*

חוית „בית"

לפני מספר ימים הגיעה קריאה דחופה למשטרה בניו־יורק. אשה צלצלה ב־10 בלילה ואמרה שתנין נמצא על הדשא מול פתח ביתה. ו… אופן לא נכנסת ל… עוד המפלצת… דלתה. לאחר ש… טר התורן כמה… סיות שתתה… בוצעתה של ה… בכלל לא שו… מכונית משטרה… ואכן — מול… של האשה שכב… תנין.

בעזרת… נתפסה. החיה… תוך פח אשפה… לרשות המוסד… ליחיים. כיצד… חל הגדול לחצר… נמצא באוור… „מישהו כפי הנר… פש אותה" ענה… מוסר. „אנשים… כל מיני חיות… לעתים בוווזמות… מי אומר שרק… החול מגיע התוא… ביה״ז"

*

הסגידה לש…

סטיוארט ה. … בנו של … הגדול ביותר… טורס, בן 38, … לשמש (הליופ…) גם נדבן ידוע… מטרות טובות.

לפני כשנה… נדב לעצמו… 4 קומות על… 57 קומות בניו… אחר שהתברר… של 1.5 מיליון… דירת הרוקים… כה לעלות קטן… ליון דולר, … עיסקה. … נפסקה והחלו… לפני כשבוע… הקשורים בעניין… שהעסק בכל… מוט ישלם רק… דולר והיתר… איכשהו. … ותגמר… דשים מספר… מורכב מארבע… לל בריכת שחיה… ני שהולך ביותר… רה לשמש (בבנ…) נעשו שינויים… כדי לבטח… וכושר לשאת… על הגג), חדרי… המשורר הוא… וכופית שהוא… סנטהאוז… מה גדולה.

קאריירה חדשה לגברת כ. קיין

☐ זה שהיא נשואה לגבר יפה, עשיר ומפורסם לא מונע משאקירה קיין לרצות בקצת עניין פרטי משלה. לכן פתחה השבוע רעייתו חיפה של הכוכב מייקל קיין, בוטיק משלה ברובע נופר אר בלונדון וכו יימכרו דגמי אופנה מקוריים „לאשה הסופיסטית שיש לה קאריירה משלה".

״הגלולה" — במיבחן חדש

מאת **דבורה נמיר**

> מדריך לעובדי שרותי הבריאות, שראה אור בימים אלה, מפרסם שורת חידושים בנושא הפוריות ואמצעי המניעה

…על הגלולה, שאיפת האדם … ריונו ורצונו שלא להפ… ונקה, רווחה בעולם בכל… בי ביטויה בתרבויות וב… אלה תמיד היו אלו הנ… אחר הדרכים הבטוחות ב… להרות. הגברים היו מחוץ… בשנים האחרונות הת… לחפש אחר שיטות־מניעה… אלא שעתה מסתבר, כי… כל כך.

…ת אזהרות

…לעובדי שירותי בריאות… אור בימים אלה, מת… חידושים בשיטות לוויסות… הוראות לאמצעי המני… משטרה ורשימת אזהרות מפני… מוגנות לנשים, בהתאם…

…בחודש אוקטובר… הבינלאומית לתכנון… המסקנה הכללית, שבע… מצפות לפתרונן, ויעברו… לפני שאמצעי־מניעה… לשימוש מסחרי.

…ולחשיש" שהוצעו ב… פרוסטיביות למניעת ילו… מאמרים הקודמה יעצר… של קילקון לאחר… אמור למנוע הריון… זו לא נעלמת… עד היום ב… אף שידוע כי… חומר רעיל, שעלול… אותו בכמויות…

…כי יהודית, אשתו של… סם של שורשים" כדי… הדורות נכתב על… מושרשים, עשבים… הסוס ושתו… הסוסות של זרגיף… אומנם יעיל למניעת… למוחה של האמ… לאכול דבש ש… בצפון־אפריקה… ואילו אחרות… שבהם רחצו נפש־…

…שה — אשמה

…הנשים, שסיכנו את… הריון, מהם האמצעים… העומדים כיום לרשות… והמיגבלות לכל… כפי שסוכמו… שהעמיד את… לתיכנון המשפ… פורסם עד היום… למניעת הרי… גם מצבים… להתאים… כאשר… מכל… על דעת צצ… לבחור, כי…

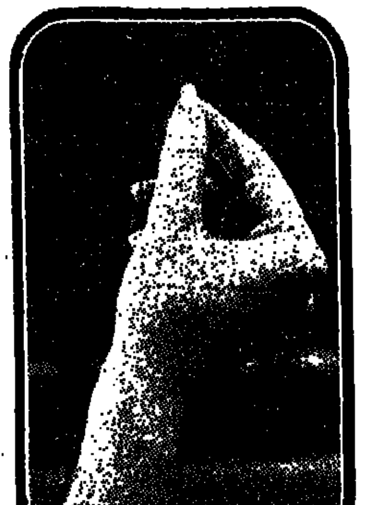

מצבים מסויימים, המחייבים הוראות־נגד לשימוש בהם, ויהום באגן הירכיים, למשל, הוא הוראת־נגד המובהקת ביותר לשימוש במיתקן תוך־רחמי. אם ישנה דלקת פעילה (דלקת הצוואר, דירית הרחם או צואר הרחם), יש לדחות את החדרת המיתקן עד שטיפול מתאים יסלק את הדלקה.

השימוש המסחרי בגלולה החל בשנת 1960, ומעטים הם התכשירים שכה הירבו להתווכח עליהם בעשור האחרון, לחקור אותם, ולהעריך את פעילותם, יעילותם וחסרונותיהם. אין זה סוד, שכל אשה מגיבה אחרת לכל תכשיר, אך מן המקובלות הוא, שבתקופה הראשונה לשימוש בגלולה קיימות תופעות־לוואי כגון: בחילה, הקאה, סחרחורת, חזה קשה, עצירת נוזלים ועליה במשקל. סימנים הדומים להריון, החולפים כעבור פרק זמן קצר.

היום ברור, שבנוסף לכל אלה, הולכת וגדלה רשימת תופעות הלוואי החמורות והמסוכנות, הנגרמות עקב שימוש ממושך בגלולה. כבר נתקבלו דיווחים על התקרחות במהלך השימוש בגלולות, וכן על רגישות גדולה יותר של נשים לספורית הנרתיק.

נשים הסובלות ממיגרנה, מצבן יכול להשתפר — או להחמיר — בעיקבות נטילת הגלולות. אלו שסבלו ממיגרנה לפני שהחלו ליטול גלולות, והמוצאות שכאבי הראש נעשו תכופים יותר וקשים יותר, יסולות להמשיך להשתמש בגלולות. אך חשוב להשוות את הסוג, התדירות והעוצמה של כאבי־הראש למצבים שלפני הטיפול, בעת שבאים לשקול את הפסקת השימוש בגלולה.

אוטם שריר־הלב

מחקרים אחרים שנעשו בבריטניה ובארצות־הברית, במרוצת 15 השנים האחרונות, זהים לתוצאות שהושגו במחקרים בישראל: נמצא קשר סטאטיסטי מובהק בין השימוש בגלולות לבין התפתחות טרומבוזות, ורידים ותסחיף ריאות, ואף הסתיידות עורקי המוח, סכנת התפתחות המרעות הקשורות בהקרשת הדם גדולה פי 10—5 בקרב המשתמשות בגלולה לעומת אלו שאינן נוטלות אותה.

בנוסף לכך הוכח, שהסיכון לגבי נשים מעל גיל 35 גדול יותר מאשר לגבי נשים צעירות יותר. נשים מקבוצת גיל זו, נמסר לנו גם מבתי־חולים בארץ, כבר הגיעו עם אוטם־שריר־הלב, תופעה שעד כה היתה שכיחה ביותר, וובורר שכולן נטלו לפחות עשר שנים גלולות — ורובן היו מעשנות.

מחקרים בעולם גילו, כי שימוש ממושך בגלולות גורם לעליה בלחץ דם, ובאנגליה נבדק הנושא ונמצא כי נשים שנטלו גלולות, גילו נטיה פי 2.5 לפתח יתר לחץ דם, לעומת נשים שלא נטלו גלולות. לחץ הדם חוזר לתיקנו לאחר הפסקת השימוש בגלולה.

הגלולות עלולות אומנם בסקרים נדירים, לגרום לצהבת, ולמיוחד בחודשים הראשונים לשימוש. לכן נשים הנתקפות וסובלות חקאה יתר עם כאב בחלק העליון של הבטן — צריכות להפסיק מיד ולצמיתות את השימוש בגלולה, ולהיבדק אצל הרופא.

עם כל ההרונות ובטיחות של הגלולה, חייבים להיזהר בשימוש בה, ולכן המלצת מומחי האגודה לתיכנון המשפחה, כולם גינקולוגים בכירים הנו: לערוך בדיקות בתחילת הטיפול ולחזור עליהן כל שישה חודשים (בדיקת משקל, בדיקת השדיים, הכבד והשדיים); יש לבדוק את המשקל ולחץ־דם אחת לחצי שנה, לבדוק אם לא הופיעו בצקת ברגליים, אם אין ורידים מורחבים, וכן יש לבדוק את הומצאותם של „אלבומין" או סוכר השתן, ואת, בנוסף לבדיקה גלוית גניקולוגית אחת לחצי שנה או שנה.

שלחן אינן סדיר, צריכות לנהוג זהירות בשימוש בגלולה, אם קיימים נימוקים רפואיים לאי־מתן הגלולה, העדיפות השניה היא בדיאפרגמה, בצירוף משחה או קצף קוטל זרע.

שיטה זו חופשית מתופעות לוואי, והיא יעילה.

לעומת זאת, שיטת החוג מתאימה לנשים שטרם ילדו היא, השימוש בהתקן תוך־רחמי, ויש לכך סיבות: קשה להכניס, יש צורך בהתקן קטן יותר, ולסיכך בדל החשש לפליטתו ולכשלון מבחינת הבטיחות. העוויתות והדימומים נוטים אצל נשים אלו להיות קשים יותר, מאשר אצל נשים פוריות, שכבר ילדו.

יש להזהיר, טוענים המומחים, את הנשים לאחר הלידה, לבל תתייחסנה אל התקופה שלאחר הלידה כתקופה בלתי־פוריה ו„בטוחה", הסברה הישנה־נושנה, שההנקה מגינה מפני הריון, נחשבת, בדרך כלל, כמטעית. אך כמה מחקרים רפואיים שבוצעו בשנה האחרונה, נותנים מחדש חיזוק לסברה זו. לעומת זאת, השימוש בדיאפרגמה אינו מומלץ בתקופה המיידית שלאחר הלידה. יחד עם זאת יש דיווחים חיוביים על הכנסת מיתקן תוך־רחמי שישה שבועות לאחר הלידה.

הוראות נגד

דיווחים שהופיעו לאחרונה בעיתונות הכללית והרפואית, ובהם בקשר המיתקן התוך־רחמי עם החלואה רציגות וסיבוכים, יצרו רתיעה בציבור הנשים, אולם רשות המזון והתרופות של ארצות־הברית, ערכה בנושא זה לאחרונה סקר מקיף, וקבעה: „המיתקן התוך־רחמי הוא, בדרך כלל, אמצעי מניעה בטוח ואמין, שאינו נופל כמעט מן האמצעי הסטנדרטי בשטח זה — הגלולה".

צריך לזכור, שגם בזמן לשימוש בגלולה וגם בקשר למיתקן התוך־רחמי יש

משכית
שטיחים בעבודת יד
בחנויות משכית, מבחר שטיחים אמנותיים בקשירת יד מיצירות אמנים ידועי שם או בהזמנה מיוחדת לפי עיצוב הלקוח.
שי מיוחד — תלוש שי בגובה 10% מערך השטיח הנרכש, לקניית כל מוצר אחר בחנויות משכית, השי יוענק לרוכשי שטיחים עד 31.10.76.
משכית — המרכז הישראלי למלאכת מחשבת
תל־אביב — בית „אל־על"
ירושלים — רחוב הרב קוק 12
באר־שבע — רחוב הרצל 28

שטיחים מקיר לקיר
מדבז כרמקירלקיר
במרכז המפואר רח׳ אבן גבירול 27, תל אביב

מכירה פומבית
של רכוש ללא תובעים
תתקיים ביום 26.10.1976 בתחנת המשטרה, במחנה יהודה ירושלים. על הקונים להצטייד בתעודת זהות. התשלום במקום ובמזומנים.

הכל בכל כלול בלוח הכפול

רהיטי איכות במחירים מוזלים
נצלו את חודש הפתיחה
הנחות מפתיעות מ־10% עד 25%
לרשותכם עתה 2 קומות
של תצוגת רהיטים מרהיבה:
סלונים מקוריים תוצרת עצמית ויבוא
חדרי שינה מיובאים־מיוחדים במינם.
מזנוני יבוא ותוצרת עצמית.
פינות אוכל וחדרי נוער מיוחדים
יחי ההבדל הגדול!
פלמה PALMA
רח׳ בן־יהודה 71 א׳ (פינת מאפו) ת״א, טל. 236594

השטיחים והריפודים מלוכלכים?
קלין סר
בשירות הניקוי היסודי יבוא לביתך:
ירחץ בשמפו מיוחד ובציוד חדיש
את השטיחים והרפודים
בתהליך הניקוי והשימור המיוחד
של "קלין־סר".
התקשרו ל"קלין־סר" עוד היום —
שרות מיוחד למוסדות ומשרדים
חייגו 458117
הרפודים והשטיחים יהיו כחדשים תוך שעות מספר.
CLEAN-SIR קלין־סר
רח׳ בני דן 108 ת״א, טל: 458117

צים

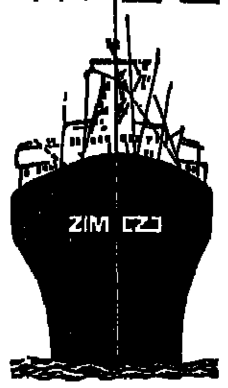

ZIM
אניות משא צפויות:

לנמלי חיפה ואשדוד

17.10	איריס	אשדוד/חיפה
18.10	עבדת	חיפה
18.10	C.of. Milan	חיפה
18.10	Hope	חיפה
19.10	Alexandros	חיפה
18.10	Sailor Prince	חיפה
19.10	אלון	חיפה
21.10	קיסריה	חיפה
21.10	אילת	חיפה
22.10	עין גדי	חיפה
23.10	רבקה	
24.10	נרקיס	
24.10	Opal	חיפה
25.10	צים קליפורניה	חיפה

לנמל אילת

18.10	טבריה
18.10	Virgo
21.10	אשדוד
23.10	Andrea

התנאים ללא הודעה מוקדמת.
צים חברת השיט הישראלית בע״מ
הסוכנים הכלליים: מ. דיזנגוף ושות׳ בע״מ

KOPEL TOURS
אנו מעמידים לרשותך את נסיוננו העשיר, את קשרינו ומעמדנו בבתי המלון ונשמש „כתובת" לכל בעיה או אינפורמציה הנדרשת לשם תכנון חופשתך או הזמנת שרותים בנסגרת עסקיך.
קופל טורס מעמיד לרשותך את מגוון השרותים של קופל קונצרן: תיירות פנים, נהיגה עצמית, ארגון וביצוע כנסים ובכל שטח כל ענייני השרותים לישראלי הנוסע לחו״ל.
קופל טורס
משרד הנסיעות הראשי: הירקון 45 תל אביב וכל משרדי קופל טורס בארץ.

עירית הרצליה מודיעה על
סיום עונת הרחצה וסגירת חופי הרחצה
בתחום שיפוטה החל מ־17.10.76
יוסף נבו, ראש העיריה

נמצא למכירה
PENTHOUSE
October 1976 Issue

הפצה בלעדית: סטימצקי

האבדות הכבדות העיבו על הנצחון

בימים אלה מלאו 20 שנה לפעולת־תגמול של צה"ל בקלקיליה, פעולת זו חתמה תקופה של פעולות ישראליות, בעיקר של הצנחנים, מעבר לגבול. הפעולה שלאחריה כבר היתה מלחמה של ממש: מערכת סיני.

את הצנחנים הטיל דוד בן־גוריון לפשיטה על קלקיליה כמעט נגד רצונו. לא שחסרו לו סיבות לפעולות־גמול. ב־4 באוקטובר 1956 ארבה כנופיה ירדנית על כביש סדום ורצחה ביריות [illegible] פועלים. המעשה הצדיק תגובה צבאית חריפה, אלא שצה"ל שרוי היה באותם ימים בהכנות חשאיות למיבצע סיני. דיין, פרס, גולדה מאיר ומשה כרמל חזרו זה עתה משיחות חשאיות עם המטה הכללי הצרפתי. תוך ימים אחדים, עמדה מועצת הבטחון לסיים דיוניה בשאלת הלאמת תעלת סואץ, ועל פיהם אמורות היו צרפת ואנגליה להחליט אם — ומתי — יפתחו בפעולה צבאית נגד מצרים. בן־גוריון חשש כי פעולה נגד ירדן, שבריטניה פרשה עליה חסותה וערבה לבטחונה, תרתיע את ראש־הממשלה, אנטוני אידן, מלהצטרף לפעולה.

אלא שב־9 באוקטובר, חדרה חוליית פידאיון לפרדסי תל־מונד, רצחה שני פועלים וברחה אל מעבר לגבול כשבכליהם אוזניהם הכרותות של הפועלים. היה זה מעשה התגרות חמור. באותו לילה הגיע אריק שרון לביתו בחצות. ליד השער, המתין לו רץ מהמטה הכללי. בשעה אחת אחר חצות היה במטה הכללי. הוא נתבקש להכין פעולת־גמול. הציע את משטרת קלקיליה. בשעה 5 לפנות־בוקר, אושרה תוכנית הפעולה. יחידות הצנחנים הוזעקו בדחיפות מחופשות. מאימונים בגליל, מהבסיסים — ונערכו לקראת ערב בחורשות ליד כפר־סבא, מוכנים ליציאה.

שינויים בתוכנית

אריק שרון אמר להטיל כוח, שיכבוש את משטרת קלקיליה לאחר הפגזה ארטילרית ואחרי כן יפוצץ אותה. כוח אחר ישתלט על עמדות בפרבריה הצפוניים של קלקיליה, יכבוש גם את חירבת־צופין, מוצב ירדני החולש על הדרך לעזון. על אותה דרך, בעומק תשעה קילומטרים, תוצב חסימה שתמנע הבאת תגבורת. במשך היום הכניס הרמטכ"ל, משה דיין, שינויים בתוכניתו של שרון. הוא לא ראה כחיוני את כיבוש חירבת־צופין והעמדות הצפוניות של קלקיליה.

בשעת ה„שין" זחל גדודו של מוטה גור לכיוון בניין המשטרה, על כביש ישן, בין קיבוץ אייל לבין חירבת־צופין, רבץ גדוד העתודה של „רפול". ליד הגבול, המתין גדוד זחל"מים. תותחים כבדים וטנקים תפסו עמדות־ירי, ובעורף האוייב, על כביש עזון, ארבה החסימה בפיקודו של יהודה רשף.

בעשר בלילה החל הקרב. סוללת זרקורים, שנדלקה לפתע, שטפה באור מסנוור את חזית המצודה. פגזים של 25 ליטראות ניתכו על הבנין. מוטה וחייליו פרצו אל המצודה, כבשוה לאחר קרב קצר. מתחום ישראל שעטו זחל"מים עמוסי חומר־נפץ אל המשטרה ופוצצו אותה.

המפקד — בהלם

ואז הופיעה תגבורת של הצבא הירדני על כביש עזון, חמש־עשרה מכוניות. חזרה תמונה מפעולות־גמול בעבר הקרוב: התקפת פתע של החסימה, הסתערות, צרורות, רימונים — ותוך רגעים, בערו ארבע המכוניות הראשונות.

כוח הסיירת התפזר ופנה לעיקול אחר של הדרך. כעבור שעה הופיעה שיירת תגבורת נוספת. שוב פתחו הצנחנים באש והתארגנו לנסיגה, אך לפתע גילו שהם לכודים. אש כיתרה אותם מכל עבר. הם היו מוקפים. התברר, כי הצבא הירדני למד לקחים מפעולות־גמול קודמות של הישראלים. הירדנים ירדו ממכוניותיהם במרחק־מה מהכוח הישראלי, איגפו את הצנחנים וסגרו עליהם את טבעת הכיתור.

עם הרוג ו־11 פצועים התבצרו הצנחנים על מוצב פלוגתי עזוב, בראש גבעה. נגד הירדנים, שהיו חמושים בארבעה מקלעים כבדים. מול כו־

...על משטרת קלקיליה
...הסתערויות. חיילי הצבא הירדני

חות תגבורת [illegible] פלוגה [illegible] משתח אולה [illegible] החמיר. המפקד [illegible] שרוי בהלם, לא [illegible] נהל את הקרב [illegible] על המצב [illegible] ... לי הצבא הירדני.

ריצה מ[illegible]

[illegible]

מאחורי הקלעים

„טראסט מוחות" של אלופים פורשים

פרישתו של האלוף בנימין תלם מהפיקוד על חיל־הים עוררה את ח"כ יהודה יודין (המערך — מפ"ם) לרעיון הקמת מכון אסטרטגי, בו יועסקו המעולים שבמפקדי צה"ל, במשך שנים אחדות לאחר פרישתם משירות פעיל.

לדברי ח"כ יודין, יעסוק המכון בגיבוש המחשבה האסטרטגית של צה"ל, בעידכון תורות־לחימה ובבחינת תורות הלחימה של האוייב. המכון, בהשתתפות האלופים, יציב אתגרים עיוניים בפני המטכ"ל, הצעיר יותר, ויתמודד איתו עד למציאת פתרונות הולמים. ח"כ יודין סבור, עם זאת, כי המכון לא יתחרה במטכ"ל, אלא ילווה אותו כ„טראסט מוחות".

ח"כ יהודה יודין
אתגרים עיוניים

*

„סרוויס" בחבילת־הטבק

מתברר, שבמזרח התיכון יש תמימות־דעים לפחות בנושא אחד: שיטת המגעים עם הרשויות.

בחיפוש שנערך לפני ימים אחדים בחבילות הטבק שהועברו דרך „הגדר הטובה", נתגלה באחת מהן חפץ קשוח. החיילים במקום הורו לבעל החבילה לפרוק את המטען. כאשר עשה זאת, נתגלתה בתוכה מערכת של כלי־קפה. „למה ניסית להבריח?" — נשאל האיש מלבנון. „כדי לשחד פקיד ישראלי", היתה התשובה.

*

הוחרם בלבנון, הוחזר בתל־אביב

לפני זמן קצר הגיע צוות טלוויזיה של חברת „אי.בי.סי." מביירות, דרך צידון, ל„גדר הטובה" שבגבול ישראל־לבנון. הצוות ניצב בעברו הלבנוני של הגבול וצילם את הנעשה, למורת־רוחם של אנשי הבטחון הישראליים, שאין להם שום אפשרות לבקר את הצילומים.

כיוון שכך, חצו קצינים ישראליים את הגבול והורו את צוות הטלוויזיה לחדול מצילומים ולמסור את החומר שכבר צילמו לידיהם. הצוות האמריקני סירב לעשות כן ובמקום התפתח דין ודברים, שבסיומו נאותו האמריקנים לתת בידי הקצינים הישראלים את החומר המצולם, תוך הבטחה שהוא יועבר מייד לאחר פיתוחו למשרדי „אי.בי.סי." בתל־אביב. ואומנם, בתוך זמן קצר הועבר סרט־הצילום למשרד בתל־אביב, שהעבירו לניו־יורק.

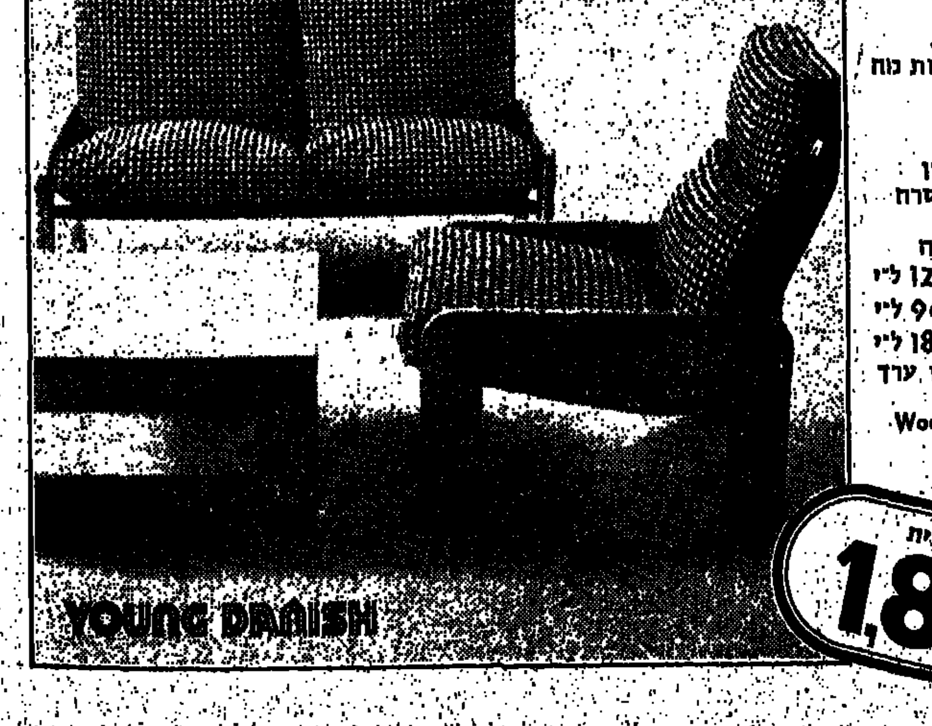

הסיפור מאחורי המחיר

מודעות דניש בעתונים נותנות לך אינפורמציה מפורטת, תאורים נאמנים ומחירים מדוייקים.
מדוע?
כי אנו בדניש קונים את הריהוט ישירות מגדולי היצרנים באירופה ומביאים אותו ישירות לביתך ללא מתווכים.
בדניש רוצים שתקבל את העיצוב המעולה ביותר והאיכות הגבוהה ביותר עבור כספך. לכן אנו מציגים לפניך את העובדות.
מטרתנו היא לראותך שוב, וזה מסביר את צמיחתה המתמדת של חברת דניש אינטריורס:
יאנג דניש, דניש פלוס, דניש סטודיו, מחלקת הפרויקטים ומחסני דניש — כולם בדניש אינטריורס.
קונה רהיטים? בוא לראות מה יש לדניש להציע לך!
בתמונה מערכת ישיבה Woodstock משבדיה.
המערכת עשויה עץ אורן מסיבי והריפוד ניתן להסרה בקלות לצורך רחיצה.
מחיר כורסה עם גב גבוה 1293.- ל"י
שולחן קפה 968.- ל"י
ספה דו־מושבית 1859.- ל"י
כל המחירים כוללים מע"מ ערך מוסף.
אספקת מערכות Woodstock מיידית מהמלאי.

דניש אינטריורס
רמת־גן: דרך ז'בוטינסקי 104
ירושלים: רח' הסורג, מול בנק ישראל.
חיפה: אחוזה, רח' חורב 53

קנה דירה בתנאים בלתי רגילים!

חדש! בקרית ביאליק
(סביניה)
דירות חדר 1 ו־2 חדרים וחנויות

חדש! בקרית אתא
(ברחוב התבור)
דירות רווחות 3 חדרים

רסקו RASSCO

רסקו חיפה — רחוב הרצל 1, טלפון 04-668161
[illegible] קרית מוצקין, שד' השופטים 2, טל. 04—710191

הקניה הטובה ביותר 1976

על רסקו! אפשר לסמוך!

מדף החאקי

„עיניים להם..."

(„סנוורים בצמרת", מאת שמשון עופר, הוצאת „בזק", תל־אביב)

נסיון של מי שהיה הכתב הצבאי של עתון „דבר" עד מלחמת יום הכיפורים, שמשון עופר, לתאר את האווירה ששררה בישראל ב־7 השנים שקדמו למלחמה.

זהו ספר החושף את המתרחש מאחורי הקלעים של היחסים בין השלטון לבין אמצעי התקשורת, כתב אישום חריף נגד העתונאים ונגד מוסדות השלטון כאחד. שמשון עופר סוקר את הדרך בה הפעיל השלטון לחצים גלויים וסמויים כדי לאכוף את השקפותיו על דעת־הקהל שהיתה משוכנעת, כמו ראשי המדינה, כי „מעולם לא היה מצבנו טוב יותר" — עד שהוכח ההיפך.

*

דומיית השיר

(„יום תל־פאחר", מאת יעקב אורלנד, הוצאת „מערכות", תל־אביב)

בלדה, פרי עטו של המשורר יעקב אורלנד, הסובבת סביב שני צירים נפרדים: סיפור העלילה של קרב הגבורה של חיילי חטיבת „גולני" על תל־פאחר במלחמת ששת הימים, ותגובותיו הפרטיות של המשורר לסיפור רב־הוד זה. המוקדש כולו „לחיילי גולני באשר הם, באשר אינם עוד, באשר יהיו תמיד, להיענותם ממעמקים, לקורבנם, לדגלם ברוח — בדומיית השיר הנושב על עקביהם".

*

אחוות נצורים

(„ירושלים במצור", דפי יומן תש"ח, מאת יונה כהן, הוצאת „מילוא", תל־אביב)

סיפורה הפשוט והמלא של ירושלים העברית בהיותה נצורה ולוחמת בתש"ח (1948), מאת יליד ירושלים ועתונאי. היומן נכתב בשעות הירואיות של סבל וגבורה. המחבר מתאר אחוות נצורים, גבורת לוחמים ומגינים. כפי שראה אותן בשעות הקשות, בתוקף תפקידו כסופר עתון „הצופה". ספר מפורט ביותר על ההתרחשויות הדראמטיות, החשובות והטפלות כאחד, בבירה הנאבקת על חייה.

בשדות זרים

מערך־הטילים הסורי: הצטיידות ללא תקדים

— מאת יהודה עופר —

בעוד עיסקת־הנשק האמריקנית־ישראלית החדשה מעוררת פולמוס ציבורי בארצות־הברית, הולכת ומתממשת בימים אלה במזרח התיכון עיסקת־נשק נכבדה אחרת — סורית־סובייטית.

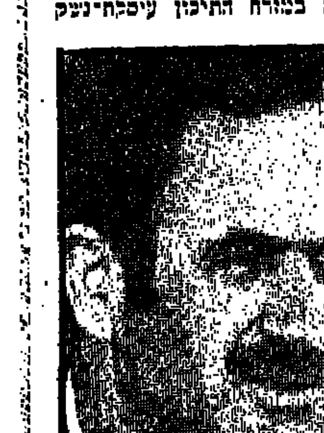

חאפז אל־אסאד
בעקבות הביקור במוסקבה

באחרונה החלה סוריה לקבל את פריטי־הציוד הצבאי הראשונים מאלה שהוסכם עליהם בעת ביקורו של נשיא סוריה, חאפז אל־אסאד, במוסקבה, באוקטובר אשתקד.

בין הפריטים ניתן למצוא טילי „ס.ס.־12 סקיילבורד", שהם טילי־סיוע לשדה הקרב, הדומים בתכונותיהם לטילי ה„פרשינג" שישראל ביקשה, כפי שנמסר, בזמנו מארה"ב.

בידי סוריה כיום 9—12 משגרים לטילי „ס.ס.־1 סקאד" ו־24 משגרים לטילים ארטילריים מדגם „פרוג". כוח טילי הקרקע־אוויר בסוריה — „ס.א.־2", „ס.א.־3" ו„ס.א.־6" — מגיע עתה ל־48 סוללות.

הסורים רכשו לא מכבר מסוקים נגד־צוללות „קאמוב קא־25" והזמינו בצרפת מסוקי „גאזל" חמושים בטילי נ"ט „הוט". לחיל־האוויר הסורי יש עתה 45 מטוסי „מיג־23" והכוונה לרכוש מטוסי־קרב נוספים מסוג זה.

*

„פ־16" — מטרה לריגול הסובייטי

סוכנויות הביון־חנגדי של ארה"ב הזהירו את אנשיהן ברחבי העולם מפני מרגלים סובייטיים, שנצטוו להעניק קדימות להשגת פרטים סודיים על מטוס הקרב הסילוני החדש „פ־16".

שבועון החדשות „ניוזוויק", המוסר על כך, מוסיף שסוכנים סובייטיים אכן פנו כבר לפקידים בתעשיות המטוסים של בריטניה ושל הולנד, בבקשת מידע.

המטוס החדש, שהוזמן על ידי כמה ממדינות נאט"ו ועליו נאמר כי גם חיל האוויר הישראלי מעוניין בו, נועד להחליף את מטוסי ה„פנטום" בשנות ה־80.

*

„לוקהיד" — עסקים כרגיל

חברת המטוסים „לוקהיד" ממשיכה למלא את ספרי ההזמנות שלה בקצב מסחרר, חרף שערוריות השוחד המתגלות סביבה ברחבי העולם חדשים לבקרים.

משרד ההגנה של קנדה חידש את המגעים עם החברה על קניית 18 מטוסים נגד־צוללות, מסוג דומה למטוסי ה„אוריון" שבשימוש חיל־הים האמריקאי היום ומשרד ההגנה של אוסטרליה הזמין חריסר מטוסי „סי־130 הרקולס" מדגם מתקדם, במחיר 115 מיליון דולר.

*

אבו־דאבי — מיראז'ים בלי טייסים

ממשלת נסיכות־הנפט אבו־דאבי הזמינה מטוסי „מיראז'" נוספים מצרפת. ההזמנה החדשה היא ל־20 מטוסים, שתפקידם להחליף את מטוסי ה„האנטר" המיושנים, בהם מצויידת אחת מטייסותיו של חיל־אוויר מידברי זה.

לאבו־דאבי יש כיום 18 מטוסי „מיראז' 3" ו־14 „מיראז' 5". ככל הידוע, אין לנסיכות טייסים משלה — ומטוסי־הקרב החדישים מוטסים ומתוחזקים על ידי פקיסטאנים.

*

חלליות — לשבתאי ולצדק

תיכנון נתיבי הטיסה של שתי חלליות „מארינר", שישוגרו בשנת הבאה לכוכבי הלכת יופיטר (צדק) וסטורן (שבתאי), כמעט הושלם.

מניתוח המסלולים מתברר, שהחללית, שתחלוף על־פני צדק, תספק מידע על חמישה מתוך 12 הירחים [illegible]

בשם החוק

השכלה משפטית לנשיא ביה"ד לערעורים

מאת אל"מ (מיל.) ד"ר צבי הדר

תיקון החייב להיעשות במערכת אכיפת החוק בצה"ל ועדיין לא נעשה — נוגע להכשרתו המשפטית של נשיא בית־הדין הצבאי לערעורים. בית־דין זה הינו הערכאה המשפטית העליונה בצה"ל. אליו מגיעים הערעורים על פסקי־הדין של בתי־הדין הצבאיים.

בראש בית־הדין הצבאי לערעורים עומד נשיא, המתמנה על ידי נשיא המדינה. בחוקת השיפוט הצבאי לא נאמר דבר לגבי הכשרתו המשפטית, היא אינה נדרשת ממנו כלל.

כנשיאים לבית הדין הצבאי לערעורים מונו בעבר קצינים בכירים, שסיימו מסלול תפקידים בחידותיו האחרונות של צה"ל, או שנזקקו לתקופת המתנה, לפני שפנו לתפקיד אחר, מחוץ למערכת המשפט. חלק מנשיאים אלו, כנראה עקב חוסר הכשרה משפטית, לא מילאו כל תפקיד פעיל בשפיטה הצבאית, ועסקו רק בצדדים המינהליים של בית הדין. הנשיאים שרצו להפעיל סמכות שיפוטית, נתקלו בקשיים רבים שנבעו מחוסר התמצאות בחומר המשפטי.

התיאוריה, לפיה רצוי שנשיא בית הדין הצבאי לערעורים לא יהיה משפטן, אלא קצין בעל הכשרה צבאית רגילה, שדעתו תשמש משקל שכנגד לדעות המשפטנים — לא הצדיקה את עצמה. מורגש חסרונו של בעל סמכות משפטית נבונה במערכת השפיטה הצבאית. מן הראוי שפגם זה יתוקן בהקדם.

רד ריידר
אבקת הכביסה הטובה בישראל, היא גם היחידה שניתן לה האישור של מכון התקנים.

* „רד ריידר" מיוצרת בשיטת „ספריי דריי".
* „רד ריידר" הינה [illegible] ולא מעורבת.
* ב„רד ריידר" ריכוז החומר הפעיל הגדול ביותר.
* „רד ריידר" המומסת במים מקצרת את תהליך הכביסה וחוסכת בחשמל.
* ב„רד ריידר" אין [illegible] של מלח.
* ב„רד ריידר" אין גושים.
* ב„רד ריידר" חומרים מיוחדים המרככים את מי הכביסה.
* „רד ריידר" שומרת על מכונות הכביסה מפני קורוזיה וחלודה.

אינטרכמיקלס בע"מ
[illegible]

נסי אותה והביני מדוע.

עד 25,000 ל"י הנחה בקנית דירה

מה עוד יכול אדם לבקש?

עכשיו תוכל לרכוש דירה בקלדרון באחד מאזורי הבניה בראשון לציון, אשדוד או ברחובות במחיר ישן פלוס הנחה של עד 25,000 ל"י. המבצע כולל רק 40 דירות הנמצאות במלאי וכל הקודם זוכה!! מה לעשות, יש לנו חולשה — אנחנו לא אוהבים מלאי. אנו מעדיפים להעניק לך הנחות גדולות מאשר לשלם ריבית על הלוואות.

על תחמיץ את הזדמנות חייך!

מחירי הבניה יעלו תוך תקופה קצרה מחדש. אפילו אנו לא נוכל לעזור לך שוב במחירים שאנו מציעים היום. לנו עצמנו בניה חדשה תעלה יותר מהמחירים שאנו מציעים עתה! חושב עלויות שערכנו מורה על הפרשים של עד 60,000 ל"י. והעתונים... מכריזים השכם והערב על עלות מחירים של עד 40% בנוסף למס ערך מוסף בשיעור של 12%—10%.

מתוך הדירות (ברובן גמורות) של דירות קלדרון בכל אזורי הבניה תוכל לבחור את הדירה התואמת את דרישותיך. גודל ההנחה תלוי במקום הבניין ובמיקום הדירה.

סטנדרט הבניה במלאי שלנו מהגבוהים בישראל וכולל כניסות מפוארות וגינון סביבתי מושלם.

לדוגמא: בפרויקט היוקרה גני ראשון תמצא דירה בת שלושה חדרים אשר מחירה האקטואלי 175,000 ל"י. תוכל לקבל אותה עכשיו ב־150,000 ל"י.* המחיר כולל משכנתא בת 40,000 ל"י.**

* המחיר לא כולל מע"מ.
** (במקרים מיוחדים אנו מעניקים משכנתא עד 65,000 ל"י)

אל תחמיץ את הזדמנות חייך!
הכנס עוד היום למשרדי קלדרון. אתה חייב זאת לעצמך ולמשפחתך.

דירות קלדרון

ראשון לציון: רח' רוטשילד 38
רחובות: רח' בית הפועלים 6
אשדוד: רח' רוגוזין 4
כפר סבא: רח' ויצמן 60

רשת א'

12.00 חדשות.
12.05 „נגינה בצוותא" — עם רביעיית קופנהאגן (כלי־קשת). היידן: רביעיית ברה"מאג'ור, שוברט: רביעייה בלה־מי־נור.
13.00 „קלאסיקל".
14.00 חדשות וסקירת עתונות עיתית.
14.10 „לאם ולילד". עורכת ומגישה: רעיה אדמוני. „לפעוטות" — „לילה". סיפור מאת אנרסטינה קוך. תירגום ועיבוד: יעל רבון. „מוטל בן פייסי החזן". קורא: אריה אלדדו. „חתול בשק".
15.00 „רגע של עברית".
15.01 „עשה לך רב" (שידור חוזר).
15.50 „מרחבה" — ערבית של יום יום.
15.55 „מאוצר הספרים" — סקירה על ספר חדש.
16.00 חדשות.
16.05 „הטובים והטובים יותר" — „המצעד שלנו" (סטראו).
17.30 „צלילי העבר" — מוסיקה מימי הביניים והרנסנס.
17.55 „לחקלאי".
18.00 חדשות.
18.05 „רסיטל" (סטראו) עם — גילה ירדן (סופרן) ועדית צבי (פסנתר). סמואל בארבר: שלושה שירי ג'יימס ג'ויס, פורה: שלושה שירים, הוגו הר־מן: סויטה סינית, מנ־דלסון: ארבעה שירים.
18.45 תוכניות לעולה.
20.45 „מאולמי הקונצרטים" — עם התזמורת הפיל־הרמונית הישראלית, ב־ניצוחו של אורי סגל (סטראו). סולן: ולאדימיר אשכנזי (פסנתר). מו־צארט: קונצ'רטו מס' 17 לפסנתר; מאהלר: סימ־פוניה מס' 6 (עד 23.00).
22.00 חדשות.
23.00 „רדיו־דרמה": „סע־דיה", מאת גד אחו. בי־מוי: מוטי ברקן. משתת־פים: סעדיה דמארי, שני דמארי, ברוך דוד, צביה יהב ויעקב בוך (שידור חוזר).
24.00 חדשות.

18.05 „על אנשים ומספרים".
18.43 „היום בספורט".
19.00 חדשות ו„היום הזה".
19.47 פרקי היום בתנ"ך.
20.05 „הטור השבועי" (שידור חוזר).
21.05 „תזמורות כלי־נשיפה": „בבקשתך".
21.55 „על רגל אחת" — יהודים ויהדות.
22.05 „זה קרוב לבך". על הצוענים. אורח היום ושירים מספר עירך מרינסקי. מביאה לשידור: רות גבו (שידור חוזר).
23.05 „רגע של עברית".
23.06 „משחקי חצות" — שעשועונים וחידונים נר־שאי־פרסים (עד 01.00).
01.05 „רגע של שיר".

רשת ג'

פיזמונים בשרשרת וחד־שות כל שעה.
16.00 מצעד הפיזמונים הי־שראליים — מקום ב־צמרת (עד 19.00).

גלי צה"ל

12.05 „ד"ש עם שיר" — עם מיכל רמות.
12.45 „שלושה לפני אחת" — רבע שעה בענייני ה־יום.
13.05 „משירי ארץ אהב־תי" — עם חווה אלבר־שטיין (שידור חוזר).
13.55 הודעות לחיילים.
14.05 „כוכב בצהריים" — ריי צ'ארלס. מגיש: רם תדמור.
15.05 „3—4—5" — עם אהוד גרף.
17.05 „יומן הערב".
18.05 „אותי זה מעצבן" — תכנית אישית.
18.35 „שירה" — תסכית בהמשכים על־פי ש"י עגנון. פרק ב'.
18.57 „מה נשמע".
19.05 „תורה ומעשה מל־חמה".
19.50 שיחתו של יצחק ליבני.
20.05 „צלילי המוסיקה" — הקונצרט השבועי. ברה־מס: סימפוניה מס' 1.
20.55 „עולים עלינו" — מינתה של ריטה לסין.
21.05 „מערכונים בשר־שרת".
22.05 „מוסיקת לילה צעי־רה" — עם אלי ישראלי (עד 23.45).
23.45 „יומן חצות".
00.05 „ציפורי לילה" עם אריק איינשטיין (עד 02.00).
02.00 מיבזק ידיעות.
02.05 „לא רוצים לישון" — עם אריה ברק (עד 05.00).
03.00 מיבזק ידיעות.
04.00 מיבזק ידיעות.
05.00 „חמש חמש" — פיז־מונים אל תוך השחר (עד 05.58).

רשת ב'

12.05 „במיקצב יוצר" — מישדר לעובד ולמעסיק. עורך ומגיש: משה טי־מור.
12.30 „שירים משלנו" — שירים ישראליים.
12.53 „מאלף עד תו".
13.05 „בחצי היום".
13.30 „לי ולך — שיר וברכה" (עד 15.00).
15.05 „סגני גאזי".
16.05 „קלאסי וקל" (עד 17.54).
17.54 „תמרור".

טלויזיה

17.30 „סמית וג'ונס": „ה־פריצה מהכלא" (אנגלית. תירגום עברי־ערבי. ל־ילדים).
18.15 „חלונות" — מגאזין על נושאים שונים ומשו־נים (לילדים).
18.30 קיצור החדשות (ער־בית).
18.32 ספורט (ערבית).
19.15 „זרקור" (ערבית).
19.27 סקירת תכניות (ער־בית).
19.30 חדשות (ערבית).
20.00 „בני וולטון" — „ירח דבש". ג'ון ואוליביה מחליטים לצאת ל־ירח דבש על אף המיג־בלות הכספיות, אלא ש־לדאבונם נפסק ירח־הדבש באמצע (אנגלית, תירגום עברי־ערבי).
21.00 „מבט לחדשות".
21.30 אופרה — „האיטל־קיה מאלג'יר". אופרה קומית בשתי מערכות מאת ג'יואקימו רוסיני, בהפקת האופרה האיטל־קית. סיפורו של מוס־טפה, שליט אלג'יר, המנ־סה לטעום טעמה של אשה אירופית מתקדמת, אך מגלה בהנאה יתירה, כי היין בקנקנה של זו־גתו האלג'ירית, טעים יותר. ביצוע מוסיקלי: המנצח הישראלי גארי ברתיני; והפקה בטלווי־זיה הן הבמאי הוגו צרגור־סי מחשובי במאי הטל־וויזיה האיטלקית. בתפ־קידים הראשיים: מוסט־פה — סטטו ברוסקנטיני; האיטלקית — לוציה ולנטיני; האלג'ירית — נורמה מלצרדוסי. (אי־טלקית. תירגום עברי).
23.45 פסוקו של יום. חדשות.

בטלויזיה הלימודית

12.10 „ילדים כמונו" — החיים בכפר מצרי.
12.30 אנגלית ט'.
12.50 מתמטיקה ז' — לוח החיבור.
13.10 אנגלית ח'.
13.50 זהירות בדרכים — אדום וירוק.
13.56 מוסיקה — „לאן נע־לם הפסקולי".
16.00 „בחצר המלפלים" — מה בין דלעת לבלון. סרט לגיל הרך.
16.20 אנגלית ה' — שעור 6.
16.30 מסיפורי ארץ־ישראל — המרכבה של מנשה־פיורי.
16.33 „הבעירה" — על בעיית הנודים בדרום אפריקה. יום מיוחד ב־חייה של משפחה לבנה.
17.10 סקירה תלת־חודשית של שידורי אחר־הצהריים.

לכל תכנית
ZENITH טלויזיה
עם מעגל הקסמים

„איש עם מצלמה", טלוויזיה

הפאתוס של ארץ־ישראל

כל הנוסטאלגיה המסוברקת ששטפה בשנים האחרונות את המסך־הקטן והותירה בו, מדי פעם, רישום נלעג — אינה שקולה כנגד גליל צלולויד אחד מארכיון הסרטים של מר נתן אכסלרוד, חלוץ תעשיית הקולנוע בארץ־ישראל. אבל הארכיון הזה, המכיל כ־150 שעות מעברה של הארץ הזאת — מועמד לכליה, בגלל תנאי־איכסון גרועים.

גליל־סרט האוצר כ־15 דקות מרוחה וממראותיה של ארץ־ישראל הקטנה והנישכחת — עלה באש לנגד מצלמות־הטלוויזיה, לאחר שהתברר כי העלה עובש במחסן ואינו ראוי עוד לשימוש. היה זה סיום עצוב לסרטו התיעודי המצויין של הבמאי אילן טיאנו, „איש עם מצלמה" (ערב־שבת), שהוקדש למיפעל חייו של מר אכסלרוד — והיה, למעשה, תעודה היסטורית בלתי־רגילה, שהצליחה להחיות לא רק את עברה של הארץ, אלא גם את סיגנונה הנישכח ואת דופק חייה.

גיבור־הסרט היה, לאמיתו של דבר, שותף מלא, אם לא למעלה מזה, בהפקתו ובבימויו. „איש עם מצלמה" היה מורכב בעיקרו מסרטי תעודה ועלילה שביים, צילם, הפיק וערך אכסלרוד לאורך כל שנות פעילותו. קטעי־העבר העניקו לסרט את חיותו בהווה.

תיעוד קולנועי הוא בעל אספקט מרשים ואותנטי — ושום תיעוד אחר, כתוב או מצולם, לא ישווה לו. מבחינה זו, היה גם לקטעים מתוך סרטיו העלילתיים של מר אכסלרוד — ערך תיעודי. הם שיקפו את רוח התקופה, את דפוסי מחשבתה, את השתקפותה בראי האמנות. ארץ־ישראל הקטנה שימשה בהם כרקע קסום ונינוח, מרהיב בפשטותו. הג'ינגל התל־אביבי הצטייר פתאום כעיר קטנה, קומפאקטית, עם גגות לבנים ונופים בהירים.

אבל מתוך הרוגע הידהד פאתוס בלתי־רגיל. הוא צרם לאוזן הישראלית בת זמננו, ואולי העלה פה ושם חיוכים כבושים. השפה העברית של ימים השתנתה כמעט עד לבלי הכר, ושוב אינה מכילה את המלים המפוצצות מן הזאנר של ציפורי־הנפש. אבל הסיגנון הזה נשמע אותנטי מאוד. הישוב העברי, כפי שהוא משתקף בקטעי התעודה והעלילה, היה מודע איכשהו לגודל מיפעלו, לגודל שעתו — והוא ביטא את תחושותיו במלים חגיגיות, מלאות פאתוס מליצי. זהו, כנראה, סיגנונן של תקופות קריטיות והרות־גורל בתולדותיו של כל עם — לא כל שכן זה המחדש את חייו בארצו, ומחדש בד בבד גם את שפתו.

מר אכסלרוד התברך, כנראה, בחוש לתיעוד. הוא הציב את מצלמתו במרכז ההתרחשויות, והזמין אל אולפנו המאולתר את מרבית דמויות־המפתח של ארץ־ישראל הקטנה. אלא שסרטיו העלילתיים המאוחרים לא הצליחו להשתחרר מן הפאתוס של הימים ההם. מן הסיגנון החגיגי והבומבאסטי המאפיין את שירי־המולדת — ואולי משום כך נחלו כישלון צורב כל־כך.

נראה לי, על כל פנים, שארכיון־הסרטים של מר אכסלרוד עשוי להיות אוצר בלום להפקות תיעודיות או אף תיעודיות למחצה. אבל לפני כן יש להקצות את האמצעים המתאימים לשימורו ולקיטלוגו. ארץ זו, המתרפקת באינטנסיביות כזאת על עברה — צריכה לעשות גם משהו ממשי לשימורה, במקום להעלות לו מס־שפתיים וערבי־נוסטאלגיה. ■

גיוון מעניין

מאגאזין החדשות של הטלוויזיה (ערב־שבת. עורך: דן שילון), התרכז הפעם בשלושה נושאים עיקריים: פרשת אשר ידלין, המאבק על השילטון בסין העממית ופרשת הצעיר הבדואי המבקש לחזור, כדבריו, אל חיק היהדות. הרכבו של היומן העיד על נטיות חוזרים לרענונו מדי פעם ולהזון בעורתו — במבט סלקטיבי, מתוך זווית־ראייה מגובשת — על מאורעות השבוע. הגיוון היה, לדעתי, מעניין.

הראיון עם מר ידלין, היה מרתק. הכתב הכלכלי של הטלוויזיה, מר אברהם קושניר, חזר והצטייר כמראיין ענייני ואינטליגנטי, שבקיאותו בנושא מסוגלת לחלוץ אל הקיר בצורה אלגאנטית, מעודנת — ועם זאת גם נוקבת כהלכה. ראיון חושפני, מסתבר, אינו זקוק לגסות־רוח ולאינטונציות מתנשאות. מר ידלין הצטייר דרכו כאדם שנלחץ אל הקיר כמי שחייו הפרטיים נחשפו — אבל גם כמי שמסוגל להשיב מלחמה ולהאבק במיקרה הצורך, על מעמדו ועל שמו הטוב. הוא נראה נירגש מאוד, לפעמים גם חסר סבלנות. דבריו, ואולי יותר מכל תנועותיו והבעות פניו, שירטטו היטב את דיוקנו של אדם במצבי לחץ.

סקירתו של מר צבי גורן על מאבקי השילטון בסין העממית, היתה משופעת בפרטים — ומרוב עצים לא ראו את היער. סקירות־החוץ של מר גורן מצטיינות, בדרך כלל בידענות רבה — אלא שהפעם הוא החמיץ, לדעתי, את העיקר. הערכותיו לגבי ההתרחשויות האחרונות בסין — לקו בראייה סטריאוטיפית ועמוסת פרטי־פרטים, שלא אמרו, למעשה, את העיקר. המאבק על השילטון בסין אינו רק על עמדות כוח, כמי שאפשר היה להתרשם מן הסקירה — אלא בראש וראשונה מאבק בין שתי תפישות הקומוניזם בן־זמננו: האחת דוגלת בביצור הקומוניזם בארץ אחת, ההופכת למעין מיבצר מהולש על עצמו ביד ברזל ומדכא כל נסיון לערער על סמכותו — והשניה דוגלת בקידום המהפכה הסוציאליסטית בכל אתר ואתר, אפילו על חשבון צרכיו הפוליטיים החולפים של אותו מיבצר. בניגוד הזה בין שתי התפישות — טמון, לדעתי, זרע המאבק על השילטון בסין העממית.

סרטונו של מר אורי גולדשטיין על הצעיר הבדואי שגילה, לדבריו, את מוצאו היהודי — היה מצויין. הוא המחיש את הטראגדיה של אותו צעיר, את עולמו החצוי, את הקלחת האנושית סביבו. את זיק התיקווה והאמונה שנדלק בלב הורים שאיבדו לפני כ־20 שנה את ילדיהם והנוטים עכשיו להאחז בכל סימן, אמיתי או מדומה, כדי לראות בבדואי הצעיר את בנם האובד. היו בסרטון הזה הרבה סיטואציות קומיות. אולי טראגי־קומיות. והרבה מאוד אירוניה מוצנעת. אך מושחות הסבב. כל אלה הצטרפו יחדיו לתעודה אנושית אפקטיבית. עשויה בשאר־רוח, בכישרון ובמחשבה תחילה. ■

רושם אלגאנטי

המאגאזין החודשי לענייני ארכיאולוגיה, „חדשות בעתיקות", שומר באורח מפתיע למדי על רעננותו. ייתכן שלא כל החדשות בעתיקות מסוגלות להיות בעלות עניין לכל, אבל פרופ' יגאל ידין משתדל להגישן בצורה רעננה ומ־רתקת ככל האפשר.

את האלמנט המרענן סיפקה הפעם (יום ד') גב' אביבה סטן, אסטרולוגית, שתוך כדי שיחה עניינית על התחום בו היא עוסקת, חשיפת צפונותיו וגילגוליו במרוצת ההיסטוריה — הראתה על המסך גם משהו מכוחות.

כמי שסבור שהאדם מסוגל לעצב את גורלו כמו ידיו, בעזרת שימוש באבר המונח לו על כתפיו, אני נבוך תמיד למראה אסטרולוגים המפגינים את כוחם — בעיקר כשהם מצליחים לעשות זאת, כמו גב' סטן. היא הותירה על המסך רושם נעים, סימפאטי ואלגאנטי. ייתכן שבזכות ההופעה הזאת, עשויים כמה אנשים סקפטיים כמוני לשנות את הערכותיהם לגבי הקריאות בכוכבים וראייתם כמזלות — או לפחות לגלות מידה של סקפטיות לגבי הסקפטיות שלהם. ■

ביסופים לציון

זרקור על יהדות חצי־האי האיברי, חושף תמיד, מעבר לחומת התנשאות תרבותית ועדתית, רבדים בלתי־רגילים של תרבות־חיים. תהומות של עצב וכיסופים לציון — פסיפס אנושי צבעוני ומרתק. מוזר עד כמה מסוגלת ההיסטוריוסופיה הישראלית בת־זמננו להתעלם באי־אלגנטיות מגושמת מת־רומתה של היהדות הזאת (ולא רק בתור־הזהב שלה) ליצירה הקולקטיבית של העם היהודי.

„פתחי דלתך יהדות פורטוגל" (גלי־צה"ל, מוצ"ש, עורכת: תלמה יגול) היה, לדעתי, נסיון מלא אהבה לתקן מעט את המעוות. נראה לי שגב' יגול השקיעה בתוכנית הזאת הרבה מאוד אהבה לנושא, בצד בקיאות וחדות קונספטואלית. היא טיפלה בו בחום, בהערכה ובגישה מינורית, היא חשפה את עולמם של המראנוס (צאצאי האנוסים), על מסורותיהם, על התחושות העמומות שנותרו כלפי היהדות, אשר התחדשו מדי פעם במרוצת ההיסטוריה ועל הצימים המקשרות אותם כיום אל היהדות בת־זמננו.

היו במישדר הזה גילויים במישור הפולקלורי — אבל האפקטיביים שבהם היו דווקא במישור האנושי. כמו הסיפור על שמות־המשפחה המאפיינים את משפחות צאצאי האנוסים. אלה נטלו לעצמם שמות־משפחה מעולם הצומח, שמות של עצים ושיחים, כמעין סימנים מוסכמים שסייעו להם לשמר את עצמם במרוצת הדורות.

מרותק במיוחד היה חלקו המוסיקאלי של המישדר. גב' יגול, שתירגמה מלאדינו צרור לזמאנסות — השפה בעורתן סרט מעניין ומעורר למחשבה: האנוסים היסוו בשירים אלה, שירי אהבה וחתונה, את הכיסופים לציון.

עמליה ארגמן

הפתעה נפלה בליגה

במופע האחרון, מתוך ארבעה, של פסטיבאל הזמר החסידי — הביס שירו של יהודה וסרמן את זה של עוזי חיטמן, שהוביל עד אז בראש

שמונה שנים עברו מאז נוספה לציבור הדתי, המצוות בחג־הסוכות לישב בסוכה ולהריע אתרוג, „מצוה" נוספת — פסטיבאל הזמר החסידי, היבול השנתי החדש של שירים חסידיים, המתווסף לזמירות־החגים ולמיצעדי־הפיזמונים כאחד, כבר קשור בתודעת הציבור עם החג הריהני וגו'... המקומות הראשונים...

כך היה גם השנה — ולצמד „רעים", הלוא הם ישראל גוטסדינר ובני רוזנבאום, היה זה גם חג פרטי משלהם. שני הרעים חובשי הכיפות־הסרוגות. ה„הולכים יחד" עם הפיזמון החסידי אפילו יותר משמונה שנים — זכו זו הפעם הראשונה במקום הראשון בפסטיבאל. זה, בזכות השיר „ויחדשהו".

*

אבל ה„רעים" הרי אינם בבחינת תגלית. מי שכן הפך לתג־לית הפסטיבאל הוא מלחין־השיר יהודה וסרמן, המשרת — היכן אם לא ב...להקת הרבנות הצבאית. ליהודה, עם זאת, אין זה הטירסום הראשון מעל דפי העיתונות. לפני כשנה ומחצה צץ שמו, מלווה לאו דווקא בצלילים מוסיקאליים — אלא בצלילי מחאה. היה זה כאשר שבת רעב יחד עם אחיו ואחיותיו, מול השגרירות הרומנית בישראל — על שלא נותנים לאביו, הרב והשוחט לעלות לארץ. הפרשה היכתה גלים בשעתה, כאשר נתבררה מעורבותו של הרב ישראל דרון — רבה של יהודות רומניה, הידוע כמקורב לשלטונות — באיסור העלייה של הרב וסרמן.

נרגש ונבוך הסתובב וסרמן לאחר הזכייה, בידו מעטפת ובה סכום־כסף השווה לכשמונה משכורות שלו. אותו הוא מייעד להמשך דרכו המוסיקאלית. כן, יש לו תוכניות לעתיד בשטח הזה — אבל לפני הכל הוא אץ לצלצל להורים בבוקא־רשט, כדי להודיע להם על הזכייה המאושרת...

*

שעות ספורות לפני כן, היה זה דווקא עוזי חיטמן — מלחין, מעבד ואיש להקת „הפופולים" — שהעניק ראיונות לעיתונאים, כמי שמועמד פוטנציאלי לזכות במקום הראשון. היה לו על מה להסתמך. על־פי שלושת הערבים הקודמים של הפסטיבאל (שנחלק, כידוע, לארבעה מופעים) ועל־פי כל התחזיות, היה צפוי שירו „אדון עולם" — אותו הלחין ושר יחד עם עודד בן־חור — לכבוש את המקום הראשון. הקהל אהב מן הרגע הראשון את שירו, שהצטיין בלחן רגיש ומיוחד והיה יוצא־דופן מבין שירי־הפסטיבאל האחרים. בבוקר שי־מהרת עמד עוזי לצאת עם להקת הפסטיבאל לארצות־הברית, ועל כן מיהרו העיתונאים עוד באותו יום — ועוד בטרם נערכת ההצבעה הסופית — לשמוע כיצד מרגישים לאזור שזוכים במקום הראשון...

עוזי, שגדל בבית דתי והוא מקורב לחוגים החסידיים, היה צנוע בטרם — אבל זה לא מנע את אכזבתו עם הגיע תוצאות ספירת הקולות. 500 הקולות שהבדילו בין „אדון עולם" ש־ל־בין „ויחדשהו" של צמד־רעים — הבהירו לו, כנראה, שלה־... שלם עם עצמך, להתמודד עם פסטיבאל־זמר כמו עם „מ...ה חשובה ולהתכונן היטב מכל הבחינות" — זה לא מספיק...

צמד „רעים" — חג כפול

[illegible]

תל־אביב־יפו

9.30—7.15—4.30
אופיר: „איש ההפקר"
אורלי: „אנשים יפים"
אלנבי: „היו זמנים בהוליווד"
אסתר: „אשה תמימה"
בן־יהודה: „סטודנטית ושמה"
גת: „להיות או לא להיות"
גורדון: „עולם אכזר"
דקל: „רסיסי חיים" 9.30 ,7.15
דרייב אין: „החיפושית דוהרת שוב" 5.45
„ארוטומניה" 9.45 ,7.30
הוד: „אשה לכל גבר"
זמר: „מחירו של טוב"
זמיר: „כריסטינה"
10, 12, 2, 4, 7.15, 9.30
חן: „העלולי האיש החזק בעולם"
ליפור: „זר עשה לי ילד"
מוגרבי: „כל אנשי הנשיא"
מקסים: „אהבותיה של בלונדינית"
מרכז: „תחולת מין"
10, 12, 2, 4, 7.15, 9.30
מתמיד: „נשים חושקות"
נוה: „תקוה ואמונה"
סטודיו: „סחף חושים"
סינרמה: „4 הנגשים בשריון"
סינמה 2: „חשיבותה של אהבה"
10, 12, 2, 4, 7.30, 9.30
פאר: „קן הקוקיה"
פריז: „אורות הבמה"
10.30, 1.15, 4, 7, 9.30
צליל: „באנדן"
צפון: „פוליס סימון 357" 7, 9.30
ריאל: „סיינרה" 7, 9.30
רמת־אביב: „קוני למל בת"א" 7.30
„נקמת 5 הנערות" 9.30
תכלת: „ד"ר סטרנגלב"
תל־אביב: „גבעת חלפון אינה עונה"
תמר: „זר עשה לי ילד"
10, 12, 2, 4, 7.30, 9.30

חיפה

9—6.45—4
אורדן: „מי את אהובתי"
אורה: „צלילי חצות"
אורין: „הנימפומנית מצרפת"
אורלי: „קן הקוקיה" 6.30, 9
אמפי: „קן העוקץ"
ארמון: „זורו"
חן: „רוזבאד"
כרמל גנים: „אהבה בקשמיר" 4, 7.30
מוריה: „בלונדי"
מירון: „נאנה"
עצמון: „גבעת חלפון אינה עונה"
פאר: „צמד בכותרות"
רון: „אנשים יפים"
שביט: „הפרט האחרון"

ירושלים

9—7—4
אדיסון: „אהבה עיוורת"
4, 6.45, 9
אורין: „איש ההפקר" 4, 6.30, 9
אורגיל: „תזוג המוזר" 7, 9
„קוני למל בת"א" 4
אורנע: „כל אנשי הנשיא" 6.30, 9
ארנון: „הנוער לשלטון"
הבירה: „מעקב באפלה"
חן: „מהגוני"
ירושלים: „התחנה הבאת גריניץ' וילג'"
מיטשל: „אני רק אשה"
סמדר: „סיפור הפרברים"
9.15 ,6.45
עדן: „גבעת חלפון אינה עונה"
רון: „בנודות שבנישואין"

ר"ג־גבעתיים

9.30—7.15
אורדע: „אנשים יפים"
אואזיס: „העלולי האיש החזק בעולם"
אורלי: „בוב וקרול טד ואליס"
ארמון: „פוליס סימון 357"
הדר: „גבעת חלפון אינה עונה"
לילי: „נהג מונית"
רמה: „אהבה צרפתית"
רמת־גן: „נהג מונית"
שביט: „הצוענים"

אור יהודה

גולן: „גבעת חלפון אינה עונה" 7.15, 9.30

אשדוד

9.30—7.15
אסתר: „איזו מין בת־דודה"
אולימפיה: הצגה 8.30
אשדוד: „גבעת חלפון אינה עונה"

אשקלון

9.30—7.15
אסתר: „קן הקוקיה"
חן: „אהבה בדם"
מאור: „גבעת חלפון אינה עונה" 8.30
רחל: „אריות סיאף"

בת־ים

אורגנים: „המטורפים באים"
בת־ים: „הארטיסטים"
„באולימפיאדה"
סביון: „היקפנית השובבה"
עצמאות: „גבעת חלפון אינה עונה"
רמה יוסף: „התחנה הבאה גריניץ' וילג'"

גדרה

בית רחל: „גבעת חלפון אינה עונה" 7, 9.30

הרצליה

דוד: „לנו ההתיכות האנגליות" 4, 7, 9.15
דגניה: „גבעת חלפון אינה עונה" 4, 7, 9
היכל: „נקמתו של אסיר"
7, 4, 9.15
תפארת: „נהג מונית" 7.15, 9.15

חדרה

בית רחל: גבעת חלפון אינה עונה 4, 8.30
גן הדר: „השכנון המקסים" 7, 9.15
חוף: „קן הקוקיה" 7, 9.30

חולון

9.15—7.15
ארמון: „הינדנבורג"
מגדל: „אני רק אשה"
סבוי: „גבעת חלפון אינה עונה"
רון: „אהובה על כולם"
רינה: „אנשים יפים"

כפר־סבא

הדר: „הפשיטה משחקים" 8.15
חן: „להתראות בגיהנום" 8.45

לוד

9.15—7
החמישה: „רומי"
נוה זית: „טרזן ואקסטזה"
תרבות: „הצד הנסתר"

נס־ציונה

נוה: „התקוה האחרונה" 8.30

נתיבות

שביט: „העלומה אדום עמוק" 8.30

נתניה

9.15—7
אסתר: „גבעת חלפון אינה עונה"
סטודיו: „להתראות בגיהנום"
שרון: „מחר תזרח השמש"

פרדס־חנה

דקל: „נמר של נייר" 8

פתח־תקוה

אורנן: „פקודה לתרוג" 8.30
הדר: „זרע התמריף" 6, 9.15
היכל: „גבעת חלפון אינה עונה" 4.30, 9.30

ק. אונו

אור־און: „רעיוף אדמה" 7, 9.15

קרית־ביאליק

ספיר: „קן הקוקיה" 7, 9.30
סביון: „פשיטת משחקים" 7, 9.45

קרית־חיים

בית העם: „קוני למל בת"א" 9.15
היובל: „סרט מחוץ" 8.45

קרית־ים

ניצן: „קוני למל בת"א" 5, 9

קרית־מוצקין

אורות: „סרט מחוץ" 9.15

קרית מלאכי

9.15—7.15
בידור: „תשוקה האסירים"
חוף: „שמשון ודלילה"

קרית־שמונה

חרמון: „יחלום גוצץ בבנגקוק" 6.15, 8.30
שניר: „הבלוגדיני עם הנצל השחורה חוזר" 6.45, 9

ראשל"צ

9—7
ראשון: „נחש מי בא ל..."
בעמן: „גבעת חלפון אינה עונה"
תפארת: „הרפתקאותיו של נהג מונית"

רחובות

9.15—7
בית הפועלים: „הצעיף הכחול" 8
הדר: „סלישה מקרית"
חן: „בהילוך גבוה"

רמלה

9.30—7.30
המגדל: „הציפור השחורה"
„הקרב עם שחר" 7.30, 9.30, 4.45
מרכז: „משודית באהבה"
פאר: „מלחמות"

רמת השרון

גיל: „ללא רביצה" 8

רעננה

אורות: „אי במצוקת העולם" 8.30

רשפון

בית העם: „קוני למל בת"א" 4.30, 7, 9.15

מעוניינים להודיע? המדור יתבר למר אלי גכמן טל. 51395 (03)

עצב את הגנת ביתך

הגדרות והסורגים המשי־כישים כיום להגנת בתים רבים, נבנו בתכונה אחי־דה ומשעממת, שהקשר בינם לבין רעיון ומקוריות מקרי בהחלט. רובם הפכו לגושי ברזל מתנוררים ר־הלודים שאינם מוסיפים כל יופי ובטחון לבית, מה עוד שקשה מאוד להיפטר מהם.

סורג דקורטיבי של חברת „תעוז"

חברת „תעוז" בשיתוף עם חב „שלייסנר" חיתוכי לה־בה ומלטמה בע"מ, מיצ־רת ומרכיבה סורגים, גדרות ושערים דקורטיביים בשלל צבעים תוך שילוב של הגי־בה ובטחון, ביופי ובעיצוב חדשני ומודרני. לחברה מבחר רב של דוגמאות ופי־תוחים בלעדיים המיוצרים במיוחד למטרה זו והניתנים לשילוב ברכבים שונות. הי־תוצאה — משהו מיוחד ו־יוצא דופן, ניתנת אפשרות להתאים את המוצר לטעמו וסיגנונו האישי של כל לקוח ע"י שיתופו בתיכנון ובעיצוב — כל רעיון מקו־רי ניתן למימוש בדרך זו.

צלצל לחברת „תעוז" — 39312—03, רח' ישראל־בק 29, שכונת מונטיפיורי, תל־אביב, והזמן את נציג ה־חברה לביתך לשם ייעוץ והדרכה.

תשובה מקורית לבעיות רהוט ותקציב

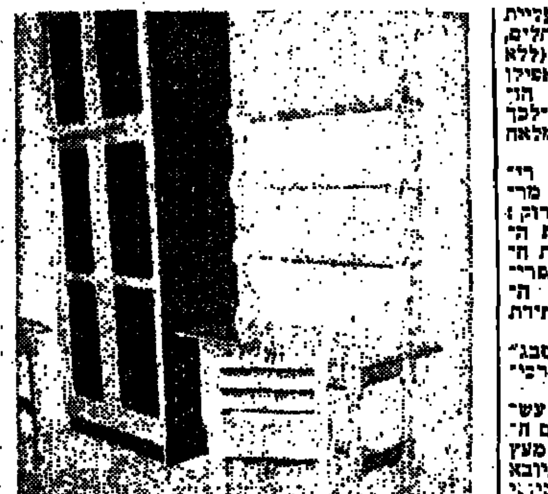

רהוט במחירי ביתא"ר: שולחן — 550 ל"י, ספריה — 250 ל"י, כסא — 130 ל"י, ארון לפי 800 ל"י למטר מרובע.

ומרכז תצוגה לכל סוגי שולחנות סלוניים (במחירי בית חרושת) ברח' עמק יר־רעאל 11, ת"א.

כימים אלו, של עליית מחירים, פיחותים וזהלים, כשהלידת שווה חצי (ללא כ.ע.מ) כל קניה ואפילו הזיה קטנה, מחייבת הו־צאה כספית ניכרת, איילכך מבקש הצרכן המורה מלאה לכספו.

וכשהמדובר בקנית רי־הוט חדש קיימים מספר מרכיבים אותם כדאי לברוק: סוג העץ ושיבו, איכות הע־בודה והגימור, אמינות הי־יצרן והמוכר, ומגוון הפרי־טים העומדים לרשות הי־צרכן כדי להרכיב יחידת ריהוט שלמה.

בנגריית „האחים סבג" תמצא את כל אותם מרכי־בים.

הנגריה קיימת זה עש־רים שנה ורוב הרהיטים ה־מיוצרים בה עשויים מעץ אורן פיני מובחר, המיובא מיערות הצפון, ניתן ביו־רב עמידות, ומאידך זול במחירו. אפשרויות הבחי־רה אצל „האחים סבג" רבות ומגוונות, ואת כיוון שה־אחים מוכרים את תוצרתם הם המעובדות בנגריה משוכללת הצמודה לאולם המכירות, שיטה זו מאפש־רת להם למכור ריהוט ב־מחירים ללא הורות, וללא כל דמי תיווך. (לדוגמה: כסא מעץ אורן 130 ל"י).

באולם התצוגה נמצא מבחר רב החל במיטות נו־ער בדוגמאות שונות וב־צבעים מרהיבים (עם או בלי - מזרונים), שולחנות כתיבה וספריות מעץ אורן, כשישנה אפשרות להזמנת ריהוט לחדרי שינה ומטב־חים.

מסתבר שקיים מקום לי־שירות הטוב בו נמדד לאו דווקא בפאר ובהדר, אלא בראיה נכונה של כוח ה־קניה בציבור, שיטת השי־וק הישיר, איכות העבודה ומחיר צמוד ושווה לכל נפש מהווים חידוש רענן ו־בריא בענף הריהוט הישר־אלי. „נגרית האחים סבג" — רח' המגור 2, ת"א (המ־עד רח' העליה מול קרית המלאכה) טל. 825274—03.

ומה על הגג?

גגונים צבעוניים לרכב — מציעה לנו חברת „נס־באר" (אשר הכירה לנו את קומפרסור האוויר הקומפק־טי למכוניות).

מדובר בגגונים חדשים המיובאים מאיטליה, המו־פיעים ב־6 צבעים שונים, ואשר יתרונם הבולט הוא בכך, שהם אינם מחלידים, שומרים על צבעם וצורתם,

ובעיקר מוסיפים מעט נוסף של צבעוניות לכבישי ה־ארץ.

ההצעה מעניינת ומקו־רית. הגגונים מופיעים ב־3 גדלים: 105X90 ס"מ, 130X112 ס"מ (בתצלום) 160X112 ס"מ.

ניתן להשיגם בכל החנו־יות לאביזרי רכב, חלקי חי־לוף ובתי הכל־בו הגדולים.

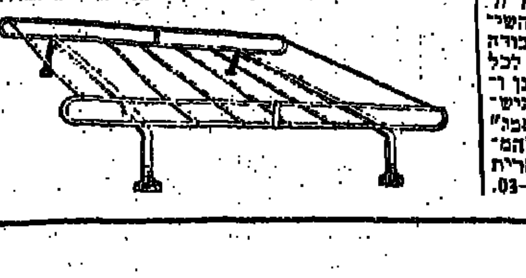

חובה לבעלי רכב - רצוי בכל בית

תצוגה מפתיעה בתערוכה „עשה זאת בעצמך"

תעשיית המטוסים והספי־נים, ופיתוח אמצעי הלחי־מה, תרמו גם לחידושים ו־המצאות שהביאו תועלת רבה בכל שטחי החיים.

חומר מיוחד, אשר פותח במקורו עבור מטוסים, הוא החומר L.P.S. חומר זה, ממלא למעשה 4 פונקציות חשובות: ייבוש, שימון, מניעת חלודה ודחיית מים. החומר המשמן חודר היטב לכל מקום, עוצר ומונע חלודה, כשהוא חלקים תפו־סים וכן דוחה ליכלוך, אבק, ומים.

L.P.S. הינו מוצר פרי תכנון ומחקר ממושכים. ההכרחי כיום לאחזקה מו־נעת ושוטפת בכל ענפי ה־תעשיה והמלאכה. ברכב — עבור מצברים, מערכות הצתה, מנעולים; מסילות ומנועי עזר. בבית — לני־קוי ושימון מכונות ביתיות (מכונות תפירה כביסה, מדיחים וכו') — וכן למזג־נים, מקדחות, צירים ועוד. לספורט — מנועי סירות, חלקי סירות וציוד דיג, ל־הגנה בפני מי מלח, אופ־ניים ואופנועים, שימון שר־שראות וכן צעצועים ואבי־זרי שעשועים. לתעשיה — סיכה וניקוי טיונרים, מער־כות אלקטרו־מכניות, חש־מל ותקשורת כלים וכל ציוד מכני אחר, המחייב

מערכות אלקטרוניות תוך שניות. למשרד — שימון וניקוי מכונות כתיבה, מכו־נות חישוב, טלפרינטרים ו־קופות רושמות. וכן לאלפי שימושים אחרים שלהם נועד ה־L.P.S. המוצג בא־רץ ע"י A.L.M. תעשיות בע"מ, ת"ד 16405, אבן גבירול 96, תל־אביב, טל־פון 240431—03.

L.P.S. משאיר אחריו שכבת הגנה דקיקה — 2.5 מיקרון (מיקרון — אלפית המילימטר), אינו פוגע ב־חומרים פלסטיים או בבדי גומי וצבע ואינו מכיל סי־ליקונים או כלור. בכל ה־קשור לאחזקת הרכב, עושה ה־L.P.S. את כל אותם דברים שעושה בעל רכב, המשתמש למטרה זו ב־כמה אמצעים כמו: ספריי לכבלים, ספריי למצברים, ספריי לפתיחת ברגים וכו'. L.P.S. עושה את כל אותן הפעולות בארוסול אחד. תכונה חשובה נוספת ל־

L.P.S. היא ההגנה בפני קורוזיה לתקופה ארוכה (שנה לפחות).

סוג נוסף של ה־L.P.S. מאותו יצרן הוא ה־L.P.S. 3, שבנוסף לאמור לעיל, מעניק לכל מתכת הגנה של שנתיים לפחות, בתנאי חוץ קשים כמו מלח, חול או כימיקלים. למעשה, פו־תר הנוזל L.P.S. 3 את כל בעיות החלודה ברכב.

Salt Spray Cabinet הוא מבחן בדיקה בפני קו־רוזיה (ססט) שבו נמצא, כי שמגים נגד חלודה מחזיקים כ־10 שעות, צבע מתכת מחזיק 27 שעות, וה־L.P.S. מחזיק 408 שעות בדיוק.

זהו החומר היחידי ה־מאושר והמומלץ ע"י חב־רות „בואינג" ו„מקדונלד דוגלאס" וכן ע"י חברות תעופה אחרות ויצרני רכב, כמו „פורד" ואחרים.

כדי להדגים בצורה קי־צונית ביותר את תכונות

ה־L.P.S. וההגנה חלודה ודחיית מים, מציגים נציגי L.P.S. בתערוכה „עשה זאת בעצמך" בבית בני־ברית בת"א, מקדחה חשמ־לית אשר לאחר התזה ב־L.P.S. מסוגלת לעבוד מ־תחת לפני המים!!!

חומר נוסף וחדש העלול להדהים כל בעל רכב הוא Instant Cold Galvanize מגלבן קר, מוכן ל־שימוש, שבעזרתו ניתן ל־הגן אפילו על ציגור ה־פליטה, ומשמש גם כגלבון מעולה של כל מרכב המכו־נית.

בארה"ב הפך ה־L.P.S. לחומר שבשימוש יומיומי ובהישג ידם של רבבות נה־גים ואזרחים השומרים על רכושם והרגילים לתחזקת מושלם של כלים ואביזרים במינימום של בלאי.

התודעה של „עשה זאת בעצמך", ובמיוחד לגבי ה־דברים חקלים כמו טיפול מונע ואחזקה שוטפת,

הביאו... „ביתית רחבת היקף של אותו חומר אשר לא מכבר היה בהישג ידם של שכנאי צמרת ב־מעבדות מחקר בלבד.

L.P.S. ניתן להשגה ב־ארץ בחנויות לאביזרי רכב ובמוסכים בעלי רמה וכן בחנויות לצבעים וכימיקלים, במחיר שווה לכל נפש.

מקיר אל קיר

ב„ג'ונגל" חנויות השטי־חים בכרך התל־אביבי, מע־טים הם אלו היכולים להת־הדר בתוית של איכות אקסקלוסיבית מרשימה, כ־חנות „חדרי תצוגה" שב־

רחוב בן־יהודה 164.

הנכנס בשערי „חדרי תצוגה", עומד נפעם לנוכח המגוון העצום והרחב של שטיחים מכל הסוגים: החל משטיחי מכונה ב„נוסח" מזרחי וגומר בשטיחים מ־דרגיים מעבודות יד בעלי שיעור גבוה, כאשר המאסיין של „חדרי תצוגה" הם שטי־חים מקיר לקיר. כל אלו משל „עשתי כרמל".

החנות המצויה במקום זה כ־6 שנים, מפעילה צוות עובדים מיומן להתקנות מיוחדות של שטיחים מקיר לקיר.

לדברי מר אבי גרוסמן — מנהל החנות — „השגעון" האחרון בבתים פרטיים, הוא ציפוי הריצפה והספה(!) באותו שטיח — כמיקשה אחת. אנשים רבים הבונים להם בתים מפוארים, מע־דיפים להתקין בביתם שטי־חים מקיר לקיר (בהשקעה קטנה יותר) עפ"י מרצפות מיוחדות או שיש.

המודרניזציה לא פסחה גם על קירות ותיקרות ה־חדרים. כיום ניתן למצוא בתים רבים אשר קירותיהם ותיקרותיהם מכוסים בשטי־חים מרהיבים — אשר מח־

זיקים מעמד כל הזמן (רכוש) — במקום טפטים, אשר מתבלים ונקרעים כעי־בור זמן קצר יחסית.

(לאור עובדות אלו נראה לי שהמושג „שטיחים מקיר לקיר" איבד את משמעותו — אלא אם נדגיש מקיר אל קיר כולל הקיר...).

ובכן, משנכנסת בשערי „חדרי תצוגה" — הוזקה עליך ש„תהכים", ותוכל לבחור את השטיח המיוחד לך!

„הדרי תצוגה", בן־יהודה 164, תל־אביב, טל. 235947, 226145.

חיסול מלאי הספריות!

עקב שפוצים והרחבה אנו מחסלים את מלאי הספ־ריות שלנו. להלן מספר דוגמאות מחיר:

מכתבה 225 ל"י.

קוביות צבעוניות (תוצ־רת קיבוץ הגבים) 33 ל"י היחידה.

מדף מודולרי „פוליוויר" (תוצרת קיבוץ גשר־הזיו) 80 ל"י היחידה.

משושה (תוצרת קיבוץ מגן) 135 ל"י היחידה.

מדף פורמאיקה 50 ל"י היחידה.

כיסא „קולוניאל" (תוצרת חוץ) 193 ל"י היחידה.

ממגרה (מדף למטבח עם מגרות) 180 ל"י היחידה.

כמו כן: מחיר מטה זו־גית עם ראש 950 ל"י ו־מחיר ארון דו־קומתי 785 ל"י למ"ר.

אכן כדאי לבקר ב„מבלו".

בכל יום בין 08.00—16.00 ובימי ג' בלבד בשעות 08.00—19.00. שד' רוט־שילד 6, ת"א, טלפון: 53627—03.

מעדנית „רמ" בככר המדינה

מעדנית „רמ" היא מעד־נית בכתר חדשה שנפתחה בככר המדינה. לפני שנגע בכשר, כמה מלים על ה־חנות עצמה: המעדניה ה־חדישה והמודרנית עוצבה בטעם רב ועקרת הבשרה מיוחדת מטעם הרבנות ה־ראשית ת"א־יפו.

ללא ספק היא אחת ה־מעדניות הנאות שנפתחו בתקופה האחרונה ומשר־תות את ציבור הקונים. ה־נקיון המופתי והשרות ה־אדיב והאישי רק תורמים

לדעת זו.

במעדנית „רמ" שפע של מוצרי מזון ובשר לסוגיו השונים: נקניקים, סטיי־קים, בשר קפוא: כבד, עו־פות וחלקי עוף, כשבנוסף ניתן לתשיג במקום שימו־רים מתוצרת חוץ וסלטים טעימים מתוצרת עצמית. השירות ללקוח כולל גם הובלת משלוחים לבית. ו־הזמנות דרך טלפון 259965. מעדנית „רמ" — רח' דבו־טינסקי 132 (פינת ככר ה־מדינה), ת"א.

במיוחד עבורך עקרת הבית

כיצד ניתן לדעת אם נקי־ון הבית והפוליש נעשו כי הלכה, ומי בעצם ערב לכך שהשירות ינתן עם כל חלב ולא כלאחר יד.

תשובות לשאלות אלו יכולים לספק לה, „השרו־נים" מרעננה, שכן, להם יש מה לומר בתחום זה ולהם יש מה להציע. לך, עקרת הבית, כדי לשוות לי ביתך אווירה נעימה.

„השרונים" מבטיחים כי הפוליש יחזיק זמן רב (6 עד 7 שנים) ומה הוא אותו פוליש אם לא הסיוע הטוב ביותר שניתן לך כדי לש־מור על נקיונו של הבית. כראוי לציין, כי המדובר בפוליש תוצרת חוץ בעל איכות גבוהה שאינו תופס ליכלוך. עבודה זו גם מס־ביחה מדוע מרשים לעצמם „השרונים" לתת על עבודת הפוליש להם אחריות לשנה שלמה.

יתרה מזאת, כדי לא לג־רום לטרדות מיותרות, מב־טיחים „השרונים" לסיים את עבודת הנקיון תוך יום אחד. עובדה שבהחלט יש להתייחס אליה.

כשנוסיף לברר מה ב־עצם כולל הנקיון היסודי, התברר כי המדובר בנקיון הכולל את הריצפה, הפנ־לים, התריסים, החלונות, הרסינה, קערות האמבטיה, דלתות וארונות מטבח — הכל תוך יום אחד, באמת מפתיע.

ל„שרונים" יש נסיון רב בכל הקשור לליטוש והבר־קת ריצפה והם מודעים ל־מחירי השוק המאמירים מ־יום ליום, ומפתיעים גם ב־נושא זה, כך, לדוגמה, נק־יון יסודי ופוליש של דירה בת 3 חדרים אינו עולה על 580 ל"י. ונקיון דירה בת 4 חדרים אינו עולה על 680 ל"י.

יותר מכל הפתיעה אותנו הנכונות של „השרונים" ל־לכת לקראת נכי צה"ל וזו־גות צעירים, שזה עתה נכ־נסו לדירותיהם (הנחה של 10%).

יחד עם זאת נאות בנהל העסק לצאת במבצע מיוחד ולהעניק הנחה דומה לאותם לקוחות שיביאו כתבה זו!!

משך זמן העבודה הקצר, המחירים הנוחים והעוקר, הנקיון היסודי של הדירה וציחצוחה — אלו הם חלק בלתי נפרד מתדמיתם של „השרונים".

לך, עקרת הבית, או לך אדוני, נפתרה בעיית הליכ־לוך בבית. פנו ל„שרונים" ברח' אחוזה 106, רעננה, בין השעות מ־08.30—13.00 ומ־16.00—19.00, או חייגו לטלפון 34002—053, ו„הש־רונים" ישמחו לייעץ ו־לעזור לכם בכל הקשור ל־נקיון יסודי ופוליש. „הש־רונים" הם המומחים בפו־ליש ובנקיון — אל תשכחו להביא כתבה זו!

נגה השמש

הצרכן הישראלי של הי־יום, אינו מתפשר עוד באי־כותו הבסיסית של המוצר וכשמה (חידוש יותר או פחות) של חברה ממנה הוא קונה את מוצריו. הוא דורש (ומצפה) שיחית לו מקום מחימן אליו יוכל לפ־נות בכל מקרה שהוא נת־קל בבעיה או תקלה. לא חסרים מקרים שצרכן ממו־מר נשאר „עם טעם מר ב־פה" עקב שירות גרוע שי־הוענק לו (אם בכלל) כדי לצאת ידי חובה.

חברת „נגה השמש" היא אחת מאותן חברות שהק־פידו על רמת שירות גבוהה ומהימנה, במשך 30 שנות קיומה, ויעידו על כך לקו־חותיה הרבים. החברה מיי־צרת דודי שמש ותשכל תוך שימת דגש על איכות החומרים והגימור המוש־לם. חשנים הרבות בהן קיי־מת החברה, נוצלו לרכי־שת נסיון לא קטן ופיתוח שיטות מתוחכמות וחדי־שות, שאיפשרו להם להוז־

זיל את מחיר דוד השמש והתקנתו ללא השוואה לאי־כותו ולמחירי השוק. (אגב בידי חברת „נגה השמש" נמצא הפטנט על האמצאה שמשה תנור שמש).

גאוותה של „נגה השמש" היא על מחלקת השירות שלה. כל נזילה, סתימה, או תקלה אחרת בדוד והחשמל תתוקן תוך שעתיים מר־ע

הקריאה הטלפונית, בצורת אמינה ומהירה שתבטיח את הספקת המים החמים לאורך זמן.

צלצל 726079, 730443—03 הזמן את מומחי „נגה ה־שמש" לביתך. הם יעצו לך חינם בכל הקשור לדודי חשמל ושמש ויוכיחו לך הלכה למעשה את אשר נכ־תב בשורות אלה.

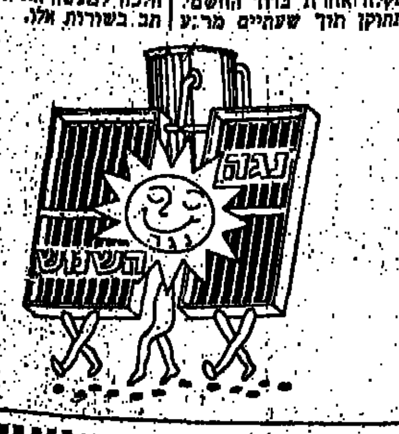

הטפט החדש - טפט משעם

השעם, בוודאי מוכר לכם מחיי היום יום, בכמה צו־רות: פקקים, חגורות הצ־לה, כעקבים לנעליים וכחו־מר קל משקל, בלתי חדיר למים, המשמש לבידוד. ל־אחרונה, מנוצל השעם גם לריפוי ולתרבות הדיור.

בימים אלה, מייבאת חב־רת „אוקוניב" ישות, משהו חדש, שלא נראה על אף קיר בארץ — טפט משעם טבעי.

חתיכות השעם הטבעי מודבקות על הנייר הבסיסי בשיטה מיוחדת, המבטיחה את חוזקו. עמידותו בפני השמש לאורך זמן ומאפש־רת לרחוצו בלי כל חשש. האפקט החזותי וחצא דופן ומעניק לחדר חום וטבעיות. שלל הדוגמאות מאפשר התאמת טפט לכל סיגנון דיור, גם למשרדים ובתי־עסק גדולים.

הטפט הסכוני — מדבי־קים אותו בדיוק רק על קיר אחד ולא על כל קי־רות החדר.

בלבד פרטים נוספים ו־הזמנות (גם של אריחי רצ־פה P.V.C. של ה־ריצוף הקלים ומקנים לחדר מימד חדשני ומהודר), פנו לחברת „אוקוניב" (החברה אינה מדביקה את הטפטים) רח' גרוזנברג 35, ת"א, טל. 612596—03.

בית חולים כרמל (החדש)

מופעל

ממחר, יום שלישי, כ"ח בתשרי התשל"ז 19.10.1976

כתובת בית החולים: רחוב מיכל 7.
מען למכתבים: ת.ד. 7222, חיפה.
טלפון: 254321(04).

אוטובוסים 21, 22, נכנסים עד לשער בית־החולים.

בית־החולים פתוח לקהל, לביקורי חולים:
בבוקר 10.00—12.00
אחרי־הצהרים 15.00—17.00
בערב 19.00—20.00

עם הפעלת בית־החולים החדש, ייסגר בית־החולים הישן.

התפנו בשכירות

2 אולמות לאחסנה

באזור התעשיה חולון
רחוב החופר 5

האולמות בגדלים 121.25 מ"ר עם חצר ו־242.50 מ"ר עם חצר.

בפרטים להתקשר: 221115—6, בשעות 9—17 (חוץ מיום ששי)

סופרמרקט

קו־אופ. תל־אביב דן השרון
אגודה צרכנית שיתופית בע"מ

תיקון טעות

ב„סופרדף" — עלון הסופרמרקט לחודש אוקטובר המופץ בסופרמרקטים, נפלה טעות דפוס, ואנו מודיעים לצבור לקוחותינו שכל המחירים אינם כוללים מס ערך מוסף.

משרד המשפטים
מועצת רואי חשבון

הודעה על אגרה שנתית לשנת תשל"ז

מועצת רואי־חשבון, משרד המשפטים, מודיעה לרואי־חשבון שבהתאם לסעיף 5 לחוק רואי־חשבון תשט"ו־1955 חייב כל רואה־חשבון בתשלום האגרה השנתית לאותה השנה בה רצונו לשמש רואה חשבון. כל רואה חשבון שקיבל את רשיונו לפני 27.9.73 ישלם אגרה שנתית בסך —.400 ל"י. כל רואה חשבון שקיבל את רשיונו בשנת 27.9.73 או לאחר מכן, ישלם אגרת שנתית מופחתת בסך —.200 ל"י בלבד. לא שילם רואה חשבון את האגרה השנתית האמורה תוך חודש תשרי תשל"ז לא יהיה רשאי לשמש רואה חשבון באותה השנה, כל עוד לא שילם כפל האגרה האמורה.

היום האחרון לשלם את האגרה הרגילה הוא 24.10.76.

בימים אלה המועצה שולחת לכל רואה חשבון כרטיס מנוקב לשם תשלום האגרה השנתית הנ"ל. כל רואה חשבון שרצונו לשמש רואה חשבון בשנת תשל"ז, צריך לשלם את האגרה האמורה לפני ה־24.10.76 בין אם קיבל או טרם קיבל את הכרטיס המנוקב. את האגרה אפשר לשלם בבנק הדואר חשבון מספר 8־05816־0 או בצ'יק למועצת רואי חשבון ת.ד. 635, ירושלים.

מאיר גבאי,
יושב ראש מועצת רואי חשבון

חדש בירושלים!
מבצע מיוחד במחיר הפתעה!
כיסוי מושבים למכוניות
—.100 לירות בלבד
כל־בו, אבזרי רכב ירושלים
רחוב בר־אילן 31, ליד אולם „אפריון"

לוטו־לילה בירושלים

השבוע ביום ב'
תהיינה פתוחות בירושלים
שלוש תחנות לוטו.
עד חצות.

ברח' בן־הלל. ברח' יפו 101.
ברח' אגריפס 39.

השבוע הפרס הראשון בלוטו
1,000,000 ל"י

הסימון להצלחה שלך!

הודעות מס־הכנסה ומס־רכוש

לשימת לב המעבידים

1. פורסמו לוחות חדשים לניכוי מס הכנסה ממשכורת ומשכר עבודה, הכוללים את התאמת המס למדד יוקר המחיה.
2. יש לנכות מס הכנסה מהמשכורת ומשכר העבודה לחודשים אוקטובר 1976 — מרץ 1977 — לפי הלוחות החדשים.
3. את הלוחות החדשים אפשר לקבל במדורי הניכויים אשר במשרדי השומה. בתל־אביב — במשרד השומה תל־אביב 5, דרך פתח־תקוה 19.

נציבות מס הכנסה ומס רכוש
מחלקת הניכויים

מבצע מיוחד במחיר הפתעה!
כיסויי מושבים למכוניות
—.100 ל"י בלבד
תל־אביב, רחוב הורקנוס 26, פינת אבן־גבירול 185, טלפון 458718 במרתף מ־9.00 — 17.00

תקון טעות

במודעת אלקו בע"מ — אספה כללית שפורסמה ב־14.10.1976 נפלה טעות.

החון הנוסף יתחלק כלהלן:
1.500.000 מניות רגילות בנות 1.0 ל"י
7.400.000 מניות רגילות בנות 2.5 ל"י.
ולא כפי שפורסם בטעות.

לכל החברים לשעבר וידידים
חברי
כפר קיש
שמחים להודיע על
חגיגות 30 שנה לכפר
אשר תתקיימנה ב־20 לאוקטובר 1976, כ"ו בתשרי יום ד' בשעה 20.00 בערב בכפר
נא לראות הזמנה זו כאישית

שיטת שילב הגיעה לירושלים

לך האשה בהריון, הבאנו את כל המבחר, הידע והנסיון שצברנו, ויצרנו בירושלים עולם גדול ונפלא של כל הציוד הדרוש לטיפול ברך הנולד (מחיתול, מוצץ וסבון — עד עריסה וארון).

בקרי בלווי בעלך, ו־תקבלי הדרכה אישית בכל הקשור לטיפול ברך הנולד ולציוד ה־דרוש לכך, ובמקביל תערכי רשימת מוצרים אותם נספק לביתך מייד לאחר הלידה (ע"י קריאה טלפונית בל־בד).

הרשי לנו להפתיעך במבחר, ביחס ובשרות.

להתראות

שילב
שיווק ישיר לבית היולדת

ירושלים: רח' יפו 68
באר־שבע: הרצל 28
תל־אביב: רח' אבן גבירול 14

הודעה

לכל מוסדות האישפוז, מוסדות סוציאליים ומוסדות חינוך, כ"כ בתי המלון ובתי ההבראה - בארץ

אנו שמחים להודיע כי בעונה 1976/77, קבעה המועצה לשיווק פרי־הדר, שלכל המוסדות והגופים הנ"ל תנתן על ידה הנחה כסף של —.200 ל"י (מאתיים ל"י), עבור קנית כל טונה פרי־הדר מכל הזנים ומכל הגדלים על ידם, במשך עונת האספקה.

החזר ההנחה ינתן ישירות ע"י מועצת השיווק לכל הנוגעים בדבר. וזאת בהנאים אשר פורטו בהוראות בכתב של המועצה אשר נשלחו בדואר אליהם, במשך חודש ספטמבר — התחלת חודש אוקטובר 1976.

המועצה לשיווק פרי־הדר
אגף שיווק הדר מקומי (ש.ה.מ.)

משרד השיכון — המינהל לבניה כפרית וישובים חדשים
מינהל מקרקעי ישראל
שיכון ופיתוח לישראל בע"מ

מודיעים לציבור כי ביום 20.10.1976 תפתח ההרשמה להגרלת מגרשים

לתוכנית „בני ביתך" ב־ימ"ח

ובה יוקצו 100 מגרשים לבניה עצמית.

תיקון למודעה שפורסמה בעתון „ידיעות אחרונות" מ־15.10 בעמוד 19.

1500 צעירים ישראלים שלא נקלטו באוניברסיטאות בארץ, לומדים רפואה בערי איטליה □ „כיום יש בארץ 4 בתי"ס לרפואה והם מספקים בהחלט צרכי המדינה"

שתי ידיעות שפורסמו באותו יום בעיתון: האחת — צעיר ישראלי, אבי בן־אברהם, קיבל תואר דוקטור בגיל 18, לאחר שתי שנות לימודים באיטליה. השניה — ממשלת איטליה החליטה לצמצם את מספר לומדי הרפואה בשטחה, על־ידי הנהגת מבחני כניסה לכל מי שמבקש ללמוד את המקצוע המבוקש.

מקריות, או שמא גם באיטליה החליטו כי „תעשיית הרופאים" הפכה להיות תופעה מוגזמת ששיאה בהענקת תואר דוקטור לאחר שתי שנות לימודים. אמר על כך אחד הפרופסורים בפקולטה לרפואה באחת האוניברסיטאות — „איני מזלזל בגאוניותו של אבי בן־אברהם, אך אני משוכנע כי רק באיטליה ניתן להשיג תואר דוקטור במהירות כזו".

דבר אחד ברור — חלומה של כל אם יהודיה לראות את בנה „דוקטור", טרם פג. והעובדות מדברות בעד עצמן: אם בכל פקולטה אחרת באוניברסיטה נאבקים שלושה תלמידים על מקום אחד, הרי שברפואה נאבקים 12 מועמדים על כל מקום לימוד באחת האוניברסיטאות בארץ. נתונים אלה, אגב, דומים בכל העולם המערבי, שם נהוגה הדמוקרטיה. בעוד שבברית־המועצות מכוונים הלימודים, כידוע, על־פי צרכי המדינה.

הטובים ביותר

בשנת הלימודים שעברה התקבלו ללימודי הרפואה בארץ 220 מקרב 2500 מועמדים. רק מעטים מבין הנידחים החליטו להסב מקצוע. רובם החליטו על הסבת ארץ הלימודים — לאיטליה. „מי שמחליט ללמוד רפואה יעשה הכל כדי להשיג את מטרתו. גם אם מדובר בניתוק מהבית ומהמשפחה למשך שש שנים", אמר לנו אברהם בן־יעקב, מזכיר המועצה להשכלה גבוהה. „במקצועות אחרים אין בעיה כזאת, והיא קיימת רק ברפואה. קשה לי להבין את הצעירים הרואים את הוריהם נאנקים תחת העול הכספי על־מנת שהם יוכלו להיות רופאים".

בעיית הלומדים בחו"ל הפכה בשנים האחרונות סבוכה במידה כזו, עד ששר החינוך והתרבות, אהרון ידלין, החליט להקים ועדה מיוחדת — בה חברים נציגים מכל משרדי הממשלה — כדי לטפל בלומדים בחו"ל. אולם את מלוא חריפות הבעיה ניתן להרגיש בעריה של איטליה. שם מסתובבים 1,500 צעירים ישראלים. המבקשים לחזור ארצה כש־

תעשיית הרופאים של איטליה

מאת יאיר עמיקם

תעודת רופא מונחת בכיסם. צעירים אלו, בניגוד לאחרים הלומדים מקצועות אחרים, קובעים בצורה חד־משמעית: „עזבנו את הארץ רק בגלל שלא התקבלנו ללימודים כאן בארץ. אנו רוצים ללמוד רפואה. אם היו מקבלים אותנו כאן היינו נשארים בישראל".

„השאלה — האם ישראל, כמדינה דמוקרטית, חייבת לספק לכל אחד את משאלותיו האקדמיות. כפי שקורה למשל עם כל סטודנט הרוצה ללמוד ספרות או פילוסופיה?

„בשום אופן לא", קובע מר בן־יעקב. „נכון שכל אחד רשאי ללמוד מה שהוא רוצה. אך גם למדינה יש צרכים משלה. כיום יש בארץ ארבעה בתי־ספר לרפואה, על אוכלוסיה של שלושה מיליון, והדבר מספק בהחלט את צרכיה של ישראל. מספר הרופאים על כל תושבים בישראל הוא מהגבוהים בעולם, ואין לנו צורך ביותר. ייתכן, כי חלוקתם כאן בארץ אינה יעילה במיוחד, אך אין להבין מכך, כי מבחינה מספרית אנו זקוקים לרופאים נוספים. הנשירה כאן מבתי־הספר היא אפסית ומתקבלים בהחלט הטובים ביותר. העובדה כי מארצות־הברית שולחים אלינו צעירים להשתלמויות בבתי־הספר לרפואה, רק מחזקת את הדברים. אבל אם מישהו רוצה ללמוד רפואה בכל זאת, הוא יכול לעשות זאת בחו"ל ואיש אינו אומר לעצור בעדו".

לימודים המוגיים

וכאמור, 1,500 צעירים החליטו לשים פעמיהם לאיטליה, ולא בכדי. אין שום קריטריונים לקבלה באחד מבתי־הספר לרפואה באיטליה. כל צעיר המגיע לשם עם תעודת בגרות, מתקבל לפקולטה. קורס קצר באיטלקית, ואתה נופל היישר לתוך רזי עולם הרפואה. נכון שבסוף כל שנה מתקיימות בחינות, ונכון כי רופאים מפורסמים ומצליחים יצאו מאיטליה. אך בכל זאת מתנהל ויכוח חריף סביב רמת הלימודים שם.

„עצם העובדה שמתקבל לשם כל מי שרוצה, כבר מורידה בעיני את הרמה המקצועית", אמר לנו אחד המרצים בבית־הספר לרפואה באוניברסיטת תל־אביב. „הלימודים הופכים להיות תיאורטיים והדבר חייב לפגוע לפחות בכל הצד המעשי כמו בשיעורי־מעבדות או בשיעורי נתיחה. איני בטוח כלל אם כל סטודנט שם מצליח להגיע לביצוע כל פעולות ניתוח גויה".

אברהם (שם בדוי) הוא סטודנט המתחיל באיטליה את שנת הלימודים השלישית. מכחיש את דברי הפרופסור: „נכון שבכיתות יושבים סטודנטים רבים מדי, אך בסוף כל שנה מתקיימות בחינות והחלשים נושרים. לקראת המשך הלימודים לומדים בקבוצות קטנות ואין אף סטודנט המפסיד עבודה במעבדות או לימודים מעשיים. מלבד זאת אני חושב, כי הדבר אינדיבידואלי וכל אחד משיג את הישגיו על פי מה שהוא משקיע".

פגישה מזועזעת

עד כאן ויכוח „אקדמי" קצר על הרמה המקצועית באיטליה. דבר שכנראה איש אינו יכול לבדוק בעזרת הכלים הקיימים. אלא שכאן נכנס כבר אלמנט ישראלי טהור — שובם של אותם סטודנטים חזרה ארצה. לאחרונה חזרה ארצה אישיות אקדמאית בכירה מביקור באיטליה, מזועזעת מהפגישה עם הסטודנטים הישראלים שם.

„רבים אמרו לי, כי אינם חושבים לחזור ארצה. פרופסורים חברים מקומיים אמרו לי, כי סטודנטים ישראלים פנו אליהם ושאלו אותם כיצד אפשר למצוא עבודה באיטליה לאחר תום הלימודים. אני יודע כי בעיית הירידה של הסטודנטים קיימת. אך נשאלת השאלה מדוע אני, כאזרח ישראל, חייב לעזור להם על־ידי מימון מטבע זר או על־ידי טובות הנאה אחרות? מדוע יהנו בתום לימודיהם מזכויות של תושב חוזר ויביאו עימם כלי חשמל שכל סטודנט ישראלי בארץ אינו יכול להגיע אליהם בקלות כזו".

(כתבה ראשונה בסדרה)

מונית בלילה

— מאת אלומה עברון —

לילה. מבעד לטיפות הגשם הנוקשות על שמשת המכונית אפשר לראות את העיר נמה את שנתה. דומה שהוא לבדו כאן, מאחורי ההגה, חולף על פני שלוותה הגיאון ברחובות שאינם נגמרים. עד שנשמעת הקריאה: „טקסי!" והוא עוצר. נא להכיר: קובי רובינשי, סטודנט לכלכלה באוניברסיטת תל־אביב שמכלה את לילותיו בנהיגה במונית, לצד ההרצאות באוניברסיטה ביום.

„אני צופה מהצד בדרמות אנושיות המתחוללות במושב האחורי. מערכות יחסים בין זוגות נשואים ולא נשואים, שיחות אינטימיות קולניות, לבטים, יאוש, תקווה — לכל אלה אני עד בכל לילה. מחצית הנוסעים מתייחסת אלי כאל כסא או שולחן, שנמצא על הבמה בעת ההצגה. המחצית האחרת „נופלת לזרועותי" כמו אל מפלט וישועה, מתנה באוזני את צרותיה ותובעת ממני ייעוץ פסיכולוגי".

וזה לפעמים מטריד אותו, את קובי. הם מתחילים לדבר ושוכחים לסיים. „אני שואל את עצמי: על מה הם מדברים בעצם? אבל כנהג, אני מרגיש מעין אחריות ציבורית מסויימת שדוחפת אותי להבין ולנסות ולעזור לכל המתלבטים השואלים בעצמי.

לנהיגה במונית הגיע קובי אחרי שניסה סוגי עבודות שונות ומשונות, שהשתלבו במערכת השעות של לימודי הכלכלה. הוא הספיק כבר לעבוד בזיפות גגות ואפילו בייצור קרם „בוואריה". מעמדו כסטודנט־נהג מונית מעורר בקרב עמיתיו לעבודה יחס של הערכה וכבוד, בשל הייחוד שבתופעה. קובי ויתר על בילויי שישי־שבת לטובת נסיעות ליליות, ובאמצע השבוע הוא משתדל להגיע להרצאות הצהריים כדי שבבוקר יוכל לישון, לאחר לילה של עבודה.

כמובן, הוא צפה בסרט „נהג מונית", ומצא שם רגעים רבים אוניברסאליים: „רגעי בדידות בנהיגה לילית בגשם, ברחובות ריקים. לצד רגעים בהם אני מרגיש כחלק בלתי נפרד מהעיר, כשייך לאווירה שבסביב. בייחוד בקיץ, כשהעיר היא סוערת ונושמת בשלל צבעים ואורות. עד השעות הקטנות של הלילה".

אבל יש גם רגעים אחרים, לא נעימים. כשנוסע מבטיח: „תיכף אשוב ואשלם" ואיננו חוזר... (בעגה של נהגי המוניות ידועה התופעה כ„בריז") או שמנסים לשדוד את הנהג („בניגוד לנהגי המונית בארה"ב, אין זכוכית משוריינת מפרידה בין הנהג לנוסע מאחור, ולכן אנו, הנהגים הישראליים, חשופים לפגיעות"). במקרים כאלה אסור להיתפס ל„פאניקה". ברוב המקרים מתגלה „השודד הגיבור" כ„עושה רוח" ותו לא..." וישנם גם רגעי מאבק בעייפות. „המונוטוניות של הכביש בלילה, היא בעלת עוצמה מרדימה כזו, שאפילו הרדיו המתוח לא עוזר. השיטה שלי: לשיר ולדבר לעצמי בקול רם, עד שהעייפות בורחת".

אבל הרגעים היפים ביותר עבורו, הם כשהוא מוביל סטודנטים לאוניברסיטה, המתווכחים בקולי־קולות על ההרצאה האחרונה. איש מהם אינו מנחש, שנהג המונית שלהם, הוא עמיתם לקמפוס.

הירושלמים יחגגו ב„בנייני האומה"

מאת רמי גוברניק

מי מתלמידי האוניברסיטה העברית בירושלים שעדיין תוהה אם שנת הלימודים תיפתח במועדה, יוכל להסיר, לפחות, דאגה זאת מלבו: חגיגת הפתיחה של שנת הלימודים יתקיימו, כמתוכנן, ב־17 בנו' במבכר בבנייני האומה.

התוכנית עשויה כיד הדמיון וההרגל ותכלול את הופעתם של תמה אלי ברשטיין ולהקת „פלסטיק", שיתאחדו במיוחד לצורך המאורע, וכן את להקה „הכל עובר חביבי".

הנשף, שיונחה על־ידי מני פאר, יכלול מכירות פומביות של חפצי ערך והגרלות נושאי פרסים מגוונים. ביניהם טיסות והופעות סוף־שבוע בבית־מלון. מחיר כרטיס לנשף ינוע בין 25 ל־30 לירות לאיש.

מגרשי חניה חדשים ב„בר־אילן"

מאת משה בן־מאיר

מגרשי חניה חדשים מוכשרים בימים אלה בסמוך לשער הכניסה הראשי של אוניברסיטת „בר־אילן", כדי לקלוט את מאות המכוניות של הסטודנטים. על־פי הודעת הוועדה לענייני חניה, לא יורשו הסטודנטים, עם פתיחת שנת הלימודים החדשה להיכנס ברכבם לשטח הקמפוס.

עוזר קצין הבטחון, מר אריה אריאלי, הוסיף כי ההחלטה על כך התקבלה לאחר ששתי הצעות שהובאו על־ידי החברים בוועדה להנהיג חניה בתשלום בשטח הקמפוס נתקלו בסירוב מוחלט של כל הגורמים — סטודנטים, עובדים ומרצים. „פשוט אין הם מוכנים לשלם עבור חניה" — אמר. רק חברי הסגל האקדמי ועובדי מינהל ושירותים המועסקים באוניברסיטה מחצי משרה ומעלה יורשו להיכנס ברכבם לשטח הקמפוס.

למלוא תשומת לבם של השחקן מוסקו אלקלעי (מימין) ושל צלם הטלוויזיה דני קופרשמיט (משמאל) זוכה אביבה גולן, סטודנטית שנה ג' בחוג לקולנוע ולטלוויזיה באוניברסיטת תל־אביב.

אביבה משמשת כעוזרת־במאי בהפקת דרמה טלוויזיונית בשם „אורות־הכפר", המצולמת בימים אלה בצבע, ב„אולפני הרצליה". דרמה זו עוסקת בחיי יהודים נרדפים בתקופת מלחמת העולם השניה ומיועדת להקרנה ברשתות הטלוויזיה של ארצות־הברית ואירופה. הדרמה מצולמת בידי אלכסנדר הרמתי. משתתפים בה, בין השאר, השחקנים: גילה אלמגור, עודד תאומי ותיאודור ביקל.

אביבה היא ילידת ארצות־הברית, בוגרת החוג לאנטרופולוגיה ובזמנה הפנוי עוסקת ב... צלילה.

(צילם: דרור שמחוני)

„הפיתרון: שכר־לימוד אחיד וסיוע מדורג"

טוען מנכ"ל הוועדה לתיכנון ולתיקצוב של הוועדה להשכלה גבוהה □ דובי ברגמן: שכר לימוד מדורג בתשל"ח — הכרחי

— מאת ניצה ישׂשכרוב —

אלה מכם שקיוו, כי החופש הגדול יימשך, קרוב לוודאי שהתאכזבו בשמעם, כי הושגה פשרה בנושא שכר־הלימוד והוסר האיום להשבתת הלימודים באוניברסיטאות. על ההסדר שהושג, אמנם, קרוב לשעת האפס, יחתמו השבוע הסטודנטים (פרט, אולי, לחיפנים שפרשו מההתאחדות ומאיימים בהשבתת הלימודים), ראשי האוניברסיטאות ושר החינוך. לאחר שהכל יהיה חתום וגמור, ינשמו כולם לרווחה ושערי האוניברסיטאות ייפתחו כסידרם ויקדמו בברכה את שנת הלימודים החדשה.

הסטודנטים ישלמו עבור שנת הלימודים הנוכחית 4933 לירות (כפי שקבע ועד ראשי המוסדות להשכלה גבוהה), אלא שמרביתם יקבלו — מלבד המילגות, ההלוואות והמענקים הניתנים בכל שנה — גם מענק של 700 לירות לאיש, דהיינו, ישלמו שכר לימוד של 4233 לירות.

בהסכם שהושג לאחר דיונים ממושכים, רואה [illegible] ברגמן — יו"ר ההתא[illegible] הסטודנטים בארץ [illegible] לא מבוטל. לדעת[illegible] הסכם זה [illegible] שכר־לימוד מדורג [illegible] תשל"ח. על כך התחי[illegible] מפורשות שר־החינוך באו[illegible] מסעיפי ההסכם.

במיסמך שכתב [illegible] אלה גדליה יעקובי, מ[illegible] הוועדה לתיכנון ולתי[illegible] של המועצה [illegible] כלה [illegible] מסכם יעקובי את שכר הלימוד. „האמור שכר הלימוד באוניברסיטאות" — זהו שמו של מיסמך, בו נסקר [illegible] מאז 1959, השנה בה סמה ועדת אגרנט את קביעותיה וקבלה, כי שכר לימוד יהיה צמוד למדד המחירים.

מנכ"ל הוועדה לתיכנון לתיקצוב סבור, כי מקרה הוא שבשום מקום בעולם לא הנהיגו שכר לימוד [illegible] מדורג לסטודנטים. „הכל מסכימים לשכר לימוד מדורג. אבל ליישום מעשי אי אפשר להגיע. הסיבה לכך היא, ההרכב ההטרוגני של ציבור הסטודנטים שלא מאפשר [illegible] הקריטריונים [illegible] מדומה". שישחרר את בעלי היכולת ויכביד על החלשים.

דברים קשים משמיע גדליה יעקובי בסיום דבריו: „במלחמתם נגד שכר הלימוד לא נרתעו אירגוני הסטודנטים מהשמצה ללא רסן של האוניברסיטאות. ברבות הימים זה עלול להתנקם בהם עצמם. אם אירגוני הסטודנטים היו מצליחים לסחוף את ציבור הסטודנטים לשביתה ולאי־פתיחת שנת הלימודים, טוב היו עושים הממשלה וראשי האוניברסיטאות אם היו מכריזים על סגירת האוניברסיטאות לכל שנת תשל"ז.

השבתת לימודים והפגנות צפויות בחיפה

מטה סטודנטים משותף לאוניברסיטה ולטכניון נאבק על שכר־הלימוד

— מאת אורי שרון —

עם פרישת החיפנים מההתאחדות הארצית ועם התקרב מועד תחילת שנת הלימודים, פועל מטה הסטודנטים המשותף לאוניברסיטה ולטכניון, בהילוך גבוה בכל הנוגע למאבק על שכר הלימוד.

בקול קורא שהופץ בחיפה, נקראו כל הסטודנטים בעיר — כ־15 אלף איש — להיענות לרשת הגיוס שהוקמה ולהתייצב במקום ובמועד שנקבעו לכך. כן פורסמו נוהלי השביתה. ב־24 באוקטובר צפויה שביתה שקטה ולמחרתו — הפגנות בקמפוס. יום לאחר מכן — שוב שביתה שקטה ולמחרת — הפגנה המונית ברחובות העיר. ב־1 בנובמבר אמורים החיפנים לעלות לירושלים ולהפגין מול בניין הכנסת. לאחר מכן ייערכו תהלוכות, הפגנות ועצרת מרכזית בבירה. אם לא יאבד כוחם, יתארגנו החיפנים למחרת ויום מול לשכת שר החינוך.

למניעת הפסד לימודים, יאורגנו בקמפוסים בחיפה ימי לימוד ברוב המקצועות, אותם יעבירו סטודנטים ותיקים לעמיתיהם.

נדחה המועד האחרון לבקשת הלוואות

המועד האחרון להגשת בקשות להלוואה מן הקרן שליד הוועדה להשכלה גבוהה, נדחה לסוף חודש אוקטובר.

דחיית המועד האחרון היא אחד מהישגי המאבק על שכר הלימוד.

סיעה ברכבת־
תענוג

להתרווח בכורסא נוחה,
ולעלעל בעיתון – או, אם תרצו, לקרוא ספר מעניין,
וגם לשתות משקה קל אפשר רק – בנסיעה ברכבת
מדוע להתמודד עם בעיות התנועה בכבישים, בנסיעה ברכב הפרטי, כאשר אפשר ברכבת לנסוע, בבטחון בשלוה וגם בחסכון.
נצלו את היתרונות שהרכבת מעניקה לכם והתענגו!
רכבת ישראל
לשכת הפרסום הממשלתית

סטודנט!
העיקר הבריאות
ובריאותך היא עיקר דאגותיה של קופ"ח
מכבי!
כוללת קופת חולים אסף
לרשותך מבחר של רופאים מעולים לפי בחירתך החופשית.
אשפוז, תרופות בכל בתי המרקחת הפרטיים, מרפאות, מעבדות ומכונים רפואיים.
הנחה מיוחדת לסטודנטים!
פרטים והרשמה בכל סניפי הקופה

אוניברסיטת תל־אביב
היחידה לספורט ולחינוך גופני
מודיעה לתלמידי שנה א'
הרישום לשיעורי החינוך הגופני — ספורט חובה (סמסטר א'), יחל ביום שני, א' בחשון, תשל"ז (25.10.1976) ויסתיים ביום חמישי, ד' בחשון, תשל"ז (28.10.1976).
הרישום ייערך בבית הסטודנט בין השעות: 08.30—12.30 בבוקר, 15.00—16.30 אחה"צ.
השיעורים המעשיים יחלו ביום ראשון, ז' בחשון, תשל"ז (31.10.1976).
כמו כן תערך הרשמת סטודנטים ועובדים למסגרות חובה ורשות. הרשמה זו תחל ביום רביעי, ג' בחשון, תשל"ז (27.10.1976).
* כולל תלמידים אשר דחו פעילותם משנים קודמות.
הערה: כולל תלמידים הפטורים מסיבות קודמות.

חשוב לאספני מדליות ומטבעות
הופיע! גליון „שקל" מספר 3
היריון למטבעות ישראל
[illegible]
שקל

זה משתלם יותר
הלוח הכפול
גדול יותר
קריא יותר
נוח יותר

לאשה
החוברת המפוארת שעשרות אלפי נשים מחכות לה:
נייר כרומו משובח
הדפסה צבעונית
הוראות מפורטות
אופנה
• סיפורו של הבדואי היהודי
• הנשים הלוחמות של קרית ארבע
• איך להיות אשה מושלמת?
• אופנה פשוטה וטבעית לילדים
הסריגה
70 דגמים לסריגת־יד
מיוחד לקוראות „לאשה"

התיאטרון הלאומי הבימה · התיאטרון הקאמרי תל אביב · התיאטרון העירוני חיפה

הבימה — אנא קוראז' — הערב יום ב' 18.10 ב־8.30, ומחר יום ג' 19.10 ב־8.30. כובע הקש האיטלקי — יום ד' 20.10 ב־8.30, יום ה' 21.10 ב־8.30, מוצ"ש 23.10 ב־7 וב־9.30

הקאמרי — כולם היו בני — הערב 18.10 • מחר 19.10. אקווס — חיפה — הערב 18.10 • מחר 19.10. שלוש אחיות — 2 הצגות אחרונות — יום ד' 20.10 • יום ה' 21.10

התיאטרון העירוני חיפה — הנבחרים — הערב 18.10, אשדוד; יום ד' 20.10, עפולה; יום ה' 21.10, בית־קשת. הערב היזה בית־החייל. סיפור — מוצ"ש 23.10 ת"א „צוותא" בקרוב „קריזה"

פרסום בלקין

דורל ברגר-א.דשא (פשול)-שמואל צחה-יעקב אורי גאים להציג
בחסותו האדיבה של שגריר רומניה בישראל ד"ר י. קובץ
להקת הפולקלור המופלאה במוסיקה שירה וריקוד
צ'וקרליה
שומי ביהורלוי
כלוגמת הלהקות "מוסאייב" "בריוזקה" "הלהקה הפיליפינית" ו"איפי טומבי"
תיצגת הלהקה הנפלאה הזאת את הפולקלור הרומני

50 משתתפים
500 תלבושות

ירושלים „בנייני האומה" הערב יום ב' 18.10 ב־8.30; תל־אביב „היכל התרבות" מחר יום ג' 19.10 ב־8.30; יפעת יום ד' 20.10 • חולון „רינה" יום ו' 22.10 ב־9.00 וב־11.30; תל־אביב „היכל התרבות" 23.10 • יגור יום ב' 25.10; באר־שבע „גילת" יום ג' 26.10 • אילת־השחר יום ד' 27.10; פתח־תקוה „היכל" 28.10 • נהריה „הוד" יום ו' 29.10; חיפה „אודיטוריום" מוצאי־שבת 30.10 ב־6.30 וב־9.00

כרטיסים להשיג בכל המשרדים. הקופה ראשית: ת"א, „רוקוקו"; חיפה: „גרבה"; ירושלים: „כהנא".

פרסום בלקין

התיאטרון העירוני באר־שבע

צ'יכוב 3, 2, 1
מאת א. צ'כוב • במוי תום לוי

הערב יום ב' 18.10	סידרה 27
מחר יום ג' 19.10	סידרה 48
יום ד' 20.10	סידרה 29
יום ה' 21.10	סידרה 30
יום ג' 26.10 • יום ד' 27.6	
יום ה' 28.10	בבאר־שבע

מארחים את מר סלואן
מאת ג'ו אורטון • בימוי: איתן ולמר
הערב סידרה 30, מוצ"ש 23.10 סידרה 28
יום א' 24.10 ת"א „צוותא"; יום ב' 25.10 ת"א „צוותא"
יום ג' 2.11 החאן הירושלמי

טרטיף
הצגות ה־109
מאת מולייר • תרגום ובימוי: ערנת שפוס

מחר יום ג' 19.10	חיפה
יום ד' 20.10	עירית הרצל
מוצ"ש 23.10	בבאר־שבע
יום א' 24.10	אור־עקיבא
יום ב' 25.10	גבעת עלית
יום ג' 26.10	ת"א „החמניה"
יום ד' 27.10	ת"א „החמניה"

מלכת שבא
מאת סמי גרוניטן • בימוי: צחוק צרפתי

הערב יום ב' 18.10	סידרה 7
יום ג' 19.10	סידרה 8
יום ד' 20.10	כל הכרטיסים נמכרו
יום א' 24.10	כל הכרטיסים נמכרו
יום ב' 25.10	כל הכרטיסים נמכרו
יום ג' 26.10	כל הכרטיסים נמכרו

פצצת הסקס
החדשה של ארה"ב
ג'ודית בראון
בסרט הלוהט של השנה!
האשה לכל גבר
„הוד" ת"א

מכירה ת"א
מכירה מיוחדת של 2000 תקליטים תוצרת־חוץ
מאנגליה, ארה"ב, איטליה, גרמניה
בהנחות עד 40%
ממחירים המקורי
סטודיו ת"א, אלנבי 33
פתוח רצוף כל היום

בבתים להשכרה או למכירה
באיזור התעשיה המזרחי־ים
כ־4,600 מ"ר לתעשיה או לאחסנה
אפשרי בחלקים
פרטים בטלפון: 883558 (פילקו).

בואו
לתערוכת הכלבים הבינלאומית
בפארק הלאומי באשקלון
ב־23 באוקטובר 1976

* שיפוט כל הגזעים
* בחירת „כוכב התערוכה"
* שופטים בינלאומיים
* תצוגות אילוף

יום של כיף לכלבים, לבעליהם ולאוהדיהם!

מכירת כרטיסים מוקדמת: בלשכת התיירות באפרידר.
ביום התערוכה לא תתקיים מכירת כרטיסים בכניסה לפארק אלא במקומות הבאים:
1. מגרש החניה שליד האיצטדיון העירוני;
2. אולמי פאר;
3. ליד מלון גני שולמית.
מחירי הכרטיסים: 30 ל"י לרכב פרטי, 60 ל"י לטנדרים ומיניבוסים, 150 ל"י למשאיות ולאוטובוסים.
ביום התערוכה בטלים כל כרטיסי המנוי לכניסה לפארק.

ועדת התיירות אשקלון

התיאטרון הקאמרי של תל־אביב
מועדון הקאמרי לנוער
התיאטרון הקאמרי פותח השנה את
„מועדון הקאמרי לנוער"
במסגרת המועדון יתקיימו כ־10 פגישות במשך עונת תשל"ז שיכללו:
* ביקור בחזרות מיוחדות.
* דיונים עם אמני התיאטרון לקראת ובעקבות בקורים בהצגות.
* פגישות עם במאים ושחקנים לדיון על דרכי העבודה בתיאטרון.
* סיורים בבנין התיאטרון ובמתקני הבמה בלווית הסברים על הפעילויות השונות בבנין.

זכאים להרשם למועדון בני נוער תלמידי כתות י"א וי"ב בבתי־הספר התיכוניים.
החברות במועדון היא לעונה אחת. דמי החבר בסך 100 ל"י ישולמו בשני תשלומים: 50 ל"י עם ההרשמה ו־50 ל"י באמצע העונה.
חברי המועדון יזכו בהנחה של 50% לפחות על כרטיסי הכניסה להצגות ויתר פעילויות התיאטרון.
מספר המקומות מוגבל
2 ימי הרשמה אחרונים
יום ד', 20.10.76 · יום ה', 21.10.76
בין השעות 4.00—6.00 אחה"צ באכסדרת התיאטרון (הכניסה הראשית).
על המעוניינים להצטייד בתמונת דרכון (בתשלום הראשון בסך 50 ל"י).

תיאטרון החאן הירושלמי — „אדיוט" — פ.מ. דוסטויבסקי בחאן הירושלמי — הערב 18.10 ב־8.30, יום ג' 19.10 ב־8.30, יום ה' 21.10 ב־8.30

תיאטרון החאן הירושלמי — הצגות ת"א — משחקם של שני אדונים — תל־אביב „בית ציוני אמריקה" יום ד' 20.10 ב־9.00

בקולנוע „דרייב־אין" תל־אביב
בכורה ארצית
2 הצגות כל ערב בשעות 7.30—9.45

סרטו של מרקו ויקאריו (גבר אירוטי)
ארוטומניה
EROTOMANIAC
קומדית חשק
גסטון מושין • איזבל בייגני

שוב חדשות!
בופ"ס רסטוראנט־פיאנו
מבחר מאכלי גריל וסלטים
ערב ערב הופעת הזמר ונגן הבס **אורי שפילמן**
בליווי הפסנתרן **רוני לרנר**
בימי שישי ושבת
ערב עם הזמר פסנתרן **איתן מסורי**
בואו לחנות מערב מבדר ומתנה ערב של יינות, גבינות וקנלוני
מחר, יום שלישי 19.10 וכל יום שלישי

מתקבלות הזמנות למסיבות וארועים
בופ"ס רסטוראנט־פיאנו
ת"א, רח' יורדי הסירה 1
טל. 440009, 423724

נוסטלגיה, אווירה, מוסיקה ובידור בלהיטים שיעוררו בכם זכרונות וחוויות!!
היו זמנים בהוליווד

פרד אסטייר • ג'ין קלי
האחים מרקס • פרנק סינטרה • דוריס דיי
שבוע 2 · „אלנבי" תל־אביב 4.30, 7.15, 9.30

קריאה מהנה בשבועון „לאשה"

מופעי תיאטרון • בידור • מוסיקה
אגוד האמרגנים והמפיקים בישראל

להקת שמים עם דני ליטני — תל־אביב „צוותא" מחר יום ג' 19.10 ב־9.00 וביום ו' 22.10 ב־9 ובחצות. כרטיסי „רוקוקו" 223663 ובמשרדים ובערב בקופה טל. 230156/7. חיפה „בית אבא חושי" מוצאי־שבת 23.10 ב־9.00. הפקה: בדור לעם — נוקם טמל טלפון: 223174/5

גילה אלמגור • יהורם גאון בקומדיה הרומנטית „כעס בשנה" — תל־אביב „בית־ארלוזורוב" (אהל) הערב יום ב' 18.10 ב־8.30, ומחר יום ג' 19.10 ב־8.30. גבעתיים „הדר" יום ו' 22.10 ב־9.30. חיפה „שביט" מוצאי־שבת 23.10 ב־9.15. כרטיסי „יוקי" 222445, „הדרך" ובמשרדים. טל. ביכות 246240/7

שייקה אופיר — אלף כפרצופים — נתיבות „שביט" (א. לעם) הערב יום ב' 18.10 ב־8.30. באר־שבע „גילת" יום ו' 22.10 ב־9.30. שרון תיכון — בית ברל יום א' 24.10 ב־9.00. תל־אביב „אהל" יום ב' 25.10 ב־8.30. טלפון המשרד 221369

נעם סמל מציג: יוסי בנאי — מאזן האהבות — לתושבי תל־אביב: מוזיאון ת"א „רקנאטי" הערב יום ב' 18.10 ב־9. טל. הקופה 257361. בת־דור יום ו' 22.10 ב־9.30, „בית הסתדרות המורים" מוצאי־שבת 23.10 ב־9.00. כרטיסי „רוקוקו" 223663 ובמשרדים ובקופות בערב ההופעה. טל. המשרד 223174/5

פרסום בלקין

„עוד לא נגעו בי" — רביעיית הבנות של מועדון התיאטרון ת"א — הערב יום ב' 18.10 ב־9.00, מחר יום ג' 19.10 ב־9.00, יום ד' 20.10 ב־9.00, יום ה' 21.10 ב־9.00. קרית־ביאליק „סביון" יום ו' 22.10 ב־8.30. כרטיסי „רוקוקו" 223663 ובמשרדים ובמועדון שעתיים לפני ההצגה.

ענבל תיאטרון מחול — חבלי אנוש וחיים אינו מלא — חתונה בתימן. תל־אביב „נחמני" יום ה' 21.10 ב־8.30. כרטיסים „הדרך" ויתר המשרדים. הזמנת הצגות: טל. 232146

ב. ברוולי מציג: פצצת הבידור של השנה — ויקינג 77 — אהובה עוזרי ★ אבנר דן · דינה יפת · מיכאל סיגואי — קרית־אונו „אורי־און" מחר יום ג' 19.10 ב־9.00. ירושלים „בנייני האומה" יום ד' 20.10 ב־8.30, הופעה חגיגית עם להקת שלוחי הנשמה. נהריה „הוד" 20.10 ב־9.15, בית־שאן „ירדן" 26.10 ב־9, כפר־סבא „שביט" 27.10 ב־9. המשרד ב. ברוולי 449235

בימות אנקור מציגה: זהו בידור — אילי גורליצקי, יונה עטרי, ששי קשת, נירה רבינוביץ — תל־אביב „צוותא" (הצגה סגורה) הערב יום ב' 18.10 ב־9.00. ירושלים „בית־העם" מחר יום ג' 19.10 ב־8.30. כפר־סבא „עמל" יום ו' 22.10 ב־9.30. כרטיסי „רוקוקו" 223663 ובמשרדים. המשרד: בימות אנקור 243968

פרסום בלקין

התיאטרון הקאמרי
אקווס
מאת פיטר שפר
חיפה — אולם התיאטרון העירוני — הערב 18.10 (סידרה ב'), מחר 19.10 (סידרה ג'), יום ד' 20.10 (סידרה ד')
כרטיסים: במספר מצומצם, במשרד גרבר ובערב ההצגה בקופה.

המרכז לשרותי התנדבות
כנס ההתנדבות השנתי השלישי
הענקת „אות מתנדב השנה"
יתקיים ביום שלישי, כ"ה בתשרי תשל"ז 19.10.1976

1. יום עיון — מוסד ון־ליר, 9.00—15.30
הנושא: שיתוף אוכלוסין בפעולת התנדבות
בהשתתפות: שר הסעד, **זבולון המר**, ד"ר **יוסף קטן** אוניברסיטת תל־אביב, **ברוך לוי**, יועץ ראש הממשלה לעניני רווחה

2. טקס — תיאטרון ירושלים, 16.15—18.00
„הענקת אות מתנדב השנה" ע"י כב' נשיא המדינה, **אפרים קציר**
בהשתתפות: ראש הממשלה, **יצחק רבין**, יו"ר ועדת השרים לרווחה, השר **שלמה הלל**, יו"ר המרכז לשרותי התנדבות, ח.כ. **אסתר הרליץ**
מנחה: גדעון לב־ארי
רביעיה קאמרית של צה"ל · רביעית הזמר „פרחי בר"
הכניסה לפי הזמנות בלבד

ההרשמה לקורס למפעלי מתנדבים באוני' בר אילן החלה
פרטים במרכז לשרותי התנדבות טלפון 03-293452

משרד העבודה
אגף להכשרה ולהשתלמות מקצועית
מחוז תל־אביב והמרכז
נמשכת ההרשמה
לקורסים מקצועיים למבוגרים
במקצועות

המקצוע	המקום	משך הקורס	מיועד
שרטוט מכונות	מרכז קרית המלאכה ת"א	8 חודשים	נשים
שרטוט בנין	מרכז קרית המלאכה ת"א	8 חודשים	נשים
חשמל תעשייה	מרכז קרית המלאכה ת"א	12 חודש	גברים
חרטות	מרכז קרית המלאכה ת"א	6 חודשים	גברים + נשים
מסגרות מבנים וריתוך	מרכז אבו־כביר ת"א	6 חודשים	גברים
קונפקציה	מקומות שונים	6 חודשים	

הקורסים הנ"ל יתקיימו בשעות היום ללא תשלום שכר לימוד. הלומדים יקבלו מענק יומי לקיום והשתתפות בהוצאות נסיעה.
פרטים והרשמה: בלשכות העבודה אצל היועץ התעסוקתי.
ב„קלט" לתכוונה וייעוץ מקצועי, שביל המרץ 2, קרית המלאכה, תל־אביב, טלפון 825932.

מועדון קרוואן יפו
15 ל"י
מוריד מחירים בשיטה מהפכנית!
טל. 826258
פתוח ערב ערב החל מ־8.30
תכנית חדשה לחודש אוקטובר
במרכזה — מופע אירוטי סקסי
מהסרט השערורייתי הנועז „הו"
התכנית האמנותית ב־10.30
בשבת ב־5.30 תה מנחה
שים לב! אין תשלום עבור אוח.ט.ט.

ספר פתחת – אפיקיר הרחבת

אתם שואפים להתקרב?
למדו קארנינת
[illegible]

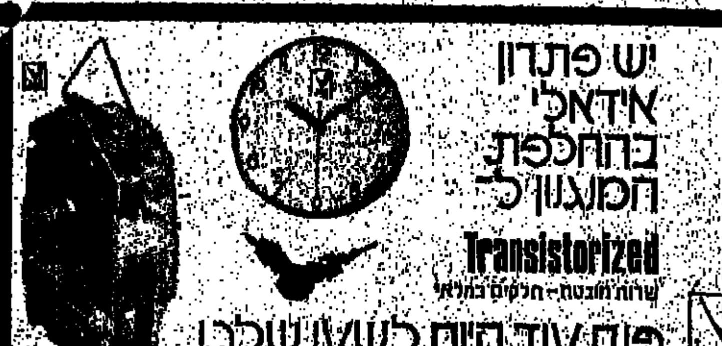

זה משתנים יותר הלוח הכמון [illegible]

קורסים והכשרה מקצועית

המכון לפריון העבודה והיצור
מרכז ההדרכה

בית הספר למנהלי עבודה
משותף: למשרד העבודה ● ההסת' הכללית ● התאח' התעשיינים

החלה ההרשמה לקורסים מסמיכים

למנהלי עבודה
ולראשי צוותים

לימודי תעודה
לימודי ערב
הקורסים מתקיימים
בתל־אביב ●
בירושלים ●
בחיפה ●
בבאר־שבע

פרטים והרשמה

תל־אביב ● דרך חיפה 21 ● טלפונים: 226271 ,252261
חיפה ● רח' העצמאות 82 ● טל': 666388 ,644296 ,667635
ירושלים ● רחוב יפו 30 ● טלפונים: 249128 ,249066
באר־שבע ● רחוב העצמאות 7 (בית יציב) ● טלפון: 74254

המגמה להדרכה בבנייה
בחודשים הקרובים יפתחו הקורסים וההשתלמויות הבאות
● קבלנות בניין
● מדידות באתר הבנייה
● קריאת תוכניות בניין
● בטיחות באתרי בנייה
● אחזקה הנדסית של מבנים

פרטים והרשמה

תל־אביב ● רחוב סולד 4 ● טלפון 422411, שלוחה 305
לאחר שעות העבודה טלפון 422427.

חוות־הדעת של היועץ המשפטי לממשלה

(סוף מעמוד 9)

...שטרה, שילם המוכר עמלת־תיווך לאחד מהאנשים שהיו מעורבים בעיסקה, בסך של כ־76 אלף לירות. בוא שקופת־חולים ידעה על אותו תשלום.

□ עיסקת רמת־השרון:

בשנת 1973 מכרה קופת־חולים קרקע ברמת־השרון תמורת סכום של כ־2.6 מיליון לירות. בעיסקה זו שילם הקונה דמי־תיווך בסכום בלתי־ידוע, שהתחלק בין אנשים שונים.

□ עיסקת רעננה:

בשנת 1974 רכשה קופת־חולים ברעננה חלקת־אדמה בשטח של כ־9 דונם, בסכום של 735 אלף לירות. בעיסקה זו שילם המוכר דמי־תיווך בסכום של כ־14 אלף לירות.

אשר לחלקו של מר אשר ידלין בארבע העיסקאות הנ"ל, מצוי בתיק־המשטרה חומר־ראייה, המבסס לכאורה גירסה, שלפיה קיבל מר ידלין בהסתר מדמי־התיווך ומהעמלה סכום כולל של כ־48 אלף לירות. מר ידלין מכחיש, כי קיבל דמי־תיווך או עמלה בקשר לעיסקאות הנ"ל.

המשמעות המשפטית של הגירסה הראשונה היא, שמר ידלין קיבל שוחד בכל אחת ואחת מהעיסקאות הנ"ל, ובעיסקת־נתניה אף חייב עצמו בעבירת־מירמה כלפי קופת־חולים. ואילו על־פי גירסתו של מר ידלין, לא נעברה על־ידו כל עבירה.

□ עיסקת בתיים:

בשנת 1974 נרכשה בבתיים דירה תמורת סך של כ־129 אלף לירות, ונרשמה במשרד ספרי־האחוזה על־שם פלונית. על־פי גירסתה של אותה פלונית, נרכשה הדירה למעשה על־ידי מר ידלין. המימון נעשה בכספו של מר ידלין, שקיבל לצורך זה הלוואה מאותה פלונית בסך 5.000 לירות, והרישום על שם פלונית נעשה כדי להסתיר את בעלותו של מר ידלין בדירה. על־פי גירסתו של מר ידלין, רכש הוא את הדירה, בשותפות עם אותה פלונית, כאשר חלק מהותי של המימון סיפק הוא עצמו, ואילו את מיקצתו סיפקה אותה פלונית. לאחר מספר חודשים נמכרה הדירה לאחות הראשית של קופת־חולים שביקשה מאת מר ידלין לסייע לה ברכישת דירה — בסכום של כ־180 אלף לירות. בהליכי־המכירה, הצהירה הפלונית על היות הדירה דירת־יחיד, הצהרה שנועדה בנסיבות העניין לפטור את העיסקה מתשלום מס־שבח. את הריווח מעיסקה זו, בסך של כ־50 אלף לירות, קיבל מר ידלין, וממנו הפריש סכום של 8.000—9.000 לירות לאותה פלונית. פירוש הדברים הוא, שלכלפי חוץ נעשתה הן עיסקת הקנייה והן עיסקת־המכירה רק על־ידי אותה פלונית, בעוד שלמעשה היתה הדירה של מר ידלין בלבד, או שלו בשותפות עם אותה פלונית.

ניתן לומר, לכאורה, שמר ידלין חייב עצמו בעבירה של קשירת קשר לעבור עבירה על חוק מס־שבח־מקרקעין תשכ"ג־1963, ולתת הצהרה־שקר, ראוי עם זאת להוסיף ולומר, שלדברי מר ידלין לא היה ער, בעת ביצוע העיסקה, להשלכות שיש לצורת ביצוע העיסקה על החיוב במס.

□ עיסקת תל־ברוך:

בשנת 1974 מכרה קופת־חולים, תמורת סך של 115 אלף לירות מיבנה ששימש בזמנו למירפאה. על־פי המיסמכים, רכש פלוני את המיבנה (ואולם מוסכם על הכל — גם על מר ידלין — שלא אותו פלוני היה הרוכש). הראיות בתיק־המשטרה מעלות שתי גירסאות באשר לעיסקה: על־פי גירסה אחת, נרכש המיבנה בשותפות על־ידי מר ידלין ופלונית, אחותו של פלוני — שמר ידלין מכיר איתה היכרות אישית — והעיסקה בוצעה כפי שבוצעה, כדי להסתיר את חלקו של מר ידלין ונחלקה של אותה פלונית. על־פי גירסתו של מר ידלין, נרכש המיבנה על־ידי פלונית בלבד. מתוך המיסמכים בכתב עולה, שמר ידלין היה מעורב בעיסקה מצד קופת־חולים. כשנה לאחר הרכישה, נמכר המיבנה ברווח קטן, ועל־פי הגירסה הראשונה קיבל מר ידלין את חלקו באותו רווח.

המשמעות המשפטית של הגירסה הראשונה עשוייה לחייב את מר ידלין בעבירות של קבלת דבר במירמה, ואילו על־פי גירסתו של מר ידלין, לא נעברה על־ידו כל עבירה.

חקירת המשטרה נמשכת והולכת והחוקרים עוסקים הן בחקירת עדים וחשודים, והן באיסוף מיסמכים. השלב, אליו הגיעה החקירה עתה, מחייב המשכתה והעמקתה, במגמה לאסוף ולרכז את כל הראיות האפשריות לשם גילוי האמת. המשטרה תמשיך בחקירה בקצב נמרץ תוך כוונה לסיימה בהקדם האפשרי, אם־כי בשים לב להתפתחותה עד היום ולחומר־הראיות המצוי בידיה, אין אפשרות לחזות במדוייק את משכה.

פרופ' אהרון ברק
היועץ המשפטי לממשלה

תגובה
אשר ידלין

(סוף מעמוד 9)

חבר שאני אכן חייב במס כלשהו אני אשלמו.

בסעיף האחרון לחוות־דעתו, אתה מסכם, כי השלב, אליו הגיעה החקירה, מחייב המשכתה והעמקתה, במגמה לאסוף ולרכז את כל הראיות האפשריות לשם גילוי האמת. בעניין זה, ברצוני להסב את תשומת־לבך, כי על אף שבמשך כל החודש, שבו ניהלה המשטרה את החקירה, כמעט 24 שעות ביממה, תוך חקירת עדים במשך שעות ארוכות ביום ובלילה, תוך הדלפות לציבור המזמינות מידע אנונימי באמצעות המרכזיה האוטומטית של המשטרה, לא הגיעה המשטרה לביסוס עדותה של אותה "עדה" על־ידי ראיות אובייקטיביות כלשהן, אני מבין מחוות־דעתך, שגם לדעתך אין עדיין חומר בעל מישקל ראוי, שיכול לשמש בסיס לאישום כלשהו.

זה שלושים יום ושלושים לילה שאני נתון בסיוט, שבא כתוצאה מנסיון, שמקורותיו אפלים ושמטרתו להשחיר את שמי, לקעקע עד היסוד את מעמדי הציבורי ולהפכני לשעיר־לעזאזל.

בתנאים אלה, המשך החקירה ללא הגבלת זמן והיקף הוא, הוצאת־דין נגדי. אני משוכנע, כי "המשך החקירה והעמקתה" כפי שהמלצת, תוכיח בסופו של דבר את צידקתי — אך זה יהיה מאוחר מדי. הדמיתי תעות ללא סוף, ואלה הרוצים ברצח האופי שלי ישיגו את מטרתם.

אני סבור, איפוא, כי מן הדין והצדק, אם לא להפסיק את החקירה, הרי להורות על הגבלתה בתחומי נושאים, לגבולות במישרין ובמועדים קצרים וסבירים.

ברקע חוות־דעתך והחלטתה העתידה של הממשלה, שאת דעתה כמובן אקבל, ניצבות שאלות עקרוניות ונוקבות של עמקי־חיינו: חרות האדם להלחם על כבודו, זכות אדם להחשב זכאי עד שמוכחת אשמתו, ויכולתו של איש ציבור למלא את תפקידו בקומה זקופה ללא פחד ומשוא.

שמו הטוב של איש־ציבור ואני הנני כזה מנעורי, הוא היה בסופו של חשבון הנכס היקר ביותר שיש לו, על שמי אגן בכל כוחותי ובכל הכרתי.

עיריית תל־אביב—יפו
האגף לתרבות לנוער ולספורט

משרד החינוך והתרבות
המחלקה לחינוך מבוגרים

האוניברסיטה העממית
תל־אביב
החלה ההרשמה
לשנת הלימודים תשל"ז 1976/77

באולם הכניסה של בנין עירית תל־אביב, ככר מלכי ישראל. משעה 9 בבוקר עד שעה 1 בצהרים ומשעה 5 אחה"צ עד שעה 8 בערב.
טלפונים: 230706 (קו ישיר), 243311 (קו פנימי 277).

✱ הלשון העברית ✱ אמנות ואומנות
✱ לימודי תיחודות ✱ מוסיקה
✱ מדעי תרוח הכלליים ✱ משפטים
✱ מדעי החברה ותטבע ✱ אדריכלות
✱ שפות לועזיות: אנגלית, צרפתית, ערבית (ספרותית מדוברת), גרמנית, רוסית, סינית, ספרדית ואיטלקית.

קורסים בשעות הבוקר
ציור — גראפיקה — מלאכת נוי — אמאיל אמנותי — ברידג' — סדירת פרחים יפנית
אנגלית — צרפתית — ערבית מדוברת

קורסים מיוחדים באנגלית
לקראת בחינות מיון באוניברסיטאות

הלימודים יתחילו ביום א', 31 באוקטובר 1976
תכנית לימודים ופרטים מלאים במקומות ההרשמה.

תכנית הלימודים לכל דורש

עברית בלי שגיאות
כתיב
לפי שיטת גרינשטיין—חגיז
פרטים: 5—7 בערב, חוץ מיום ג', רחוב אחד העם 35, קומת קרקע, ת"א, טל. 472254, משעה 14.00 עד 18.00.

נמשכת ההרשמה לקורסים:

כתבנות
מדי יום נפתח קורס חדש בשיטה אורקולית חדישה. במשך 12 שעות תלמד/י להדפיס בשיטה עיוורת. שעות הלימוד לבחירתך. מחיר הקורס 200 ל"י

פקידות
פתיחת הקורס ב־26.10.76 ההדרכה ע"י צוות מורים מוסמך, בקבוצות לימוד קטנות. תכנית הלימודים בנויה בהתאם להמלצות משרד העבודה.

הנהח"ש
פתיחת הקורס ב־27.10.76 תכנית הלימודים ערוכה בהתאם למתכונת המומלצת ע"י משרד העבודה. בסיום הקורס ניגשו התלמידים לבחינות סיווג ממשלתיות.
מחשב כיס חינם לכל תלמיד

פרטים והרשמה: אור־קול
מכוןם להשתלמויות וקורסים מקצועיים
רחוב מכבי 7 (ע"י קולנוע אורלי) ת"א, טל. 280504.
פרוספקט ישלח לכל דורש
ההצלחה שלך היא ההצלחה שלנו

פרקי היום בתנ"ך
● יהושע, ג—ד

המשנה היומית
● מעשר שני, ה' (א—ב)

הדף היומי
● יומא, כ'

ההלכה היומית
● ציצית, י"א (ד—ו)

וילות ובתים
● בנתניה למכירת וילת 210 מ"ר בניין 100 ממ"ר גן 3 חדרים + סלון עם מקלחת, כמולות הכניסה תוך 10 חדשים, אחר תשלום נוחים כל היום. 053-80726 בכל שבת.
● קרת מציעה קוטג'ים דו־משפחתיים במבנה מעולה בהרצליה רח' בן יהודה, לפנות: רח' אבן גבירול 80, תל־אביב טלפון 257468, בשעות 08.30—17.00.
● ב"גלאלונים" למכירת קרקעות בגבול רמת השרון והרצליה ברח' עקיבא פינת בן יהודה ודירות בגדלים שונים ברחוב לציון רחוב הגדוד העברי פינת מרגולין. החל מיום 10.10.76 עברנו למשרדינו החדשים ברמת השרון, רחוב סוקולוב 75 טל. 03-470000.
● ברמת אביב 2½ ק"ב, רחוב ברורצקי סביבה יפה. 418098
● ברמת השרון נוה רסקו למכירה בנת 3 חדרים + 478383
● דירות וילה/קוטג' לקניה באיזור רמת־השרון, אפקה, זהלה. 288053
● ברעננה, למכירה קוטג' מורי 3 מפלסים, 6 חדרים, 170 מ"ר בנויה + 2 חדרי אשפוח, שירותים משולשים 850.000 ל"י, סבלו ירדני רעננה, הרצל 4 052-91114
● בהרצליה פיתוח למכירה קוטג' מאור חדש, "ישנב" 23848

דירות
● ברעננה דירת 4 חדרים מפוארת — בלי מ.ע.מ. ותוספות 052-22821
● נהור השרון דירות 3, 3½, 4 ופנטהאוזים, 052-31993
● ברעננה מגוון דירות 3, 3½ 4 ודירות גג חדשות, 052-28588

קבלנים
● אצור — מורי בע"מ, בונים למכירת דירות 4 חדרים + חדר על גג. 462057

דירות למכירה

דירות בדמי מפתח
● למסירה בדמ"מ מיד דירת 3 חדרים + טלפון, ק"ב ברח' נחמני ע"י יהודה הלוי. 410040, 415000 בערב.
● בדמ"מ מנטהאוז 1½ + טלפון, ע"י הבימה. 287776

דירות בשכר חודשי
● 2 חדרים + חול, מינסקר 75 פתח־תקוה. לפנות לסולר, עולי־בבל 7 פתח־תקוה אחה"צ.

חדרים מרוהטים
● בודדה מבוגרת מעונינת להשכיר חדר בדירתה לאשה בלבד 744105, 245740

דירות מרוהטות

ביקוש דירות

חנויות

מגרשים

עסקים

תורנות רופאים לפי המקומות
תל־אביב
● קופת חולים לאומית; קופת חולים מאוחדת; קופת חולים "מכבי" כוללת קופ"ח אסף: תורנות לילה במגן דוד אדום ברחבי המדינה.
● ד"ר הר־אבן, אפשטיין 6 טל. 443281;
● מד"א, טלפון 101, 292222, רופא בין השעות 8 בערב עד 7 בבוקר המבקר חולים בבתיהם.
● ערן — עזרה ראשונה נפשית — ת"א 24 שעות ביממה, 261010.
● מד"א הרצליה, טל. 101 981333;
● מד"א גוש דן, טל. 781111;
● רמת־גן, גבעתיים, בני־ברק והסביבה: עזרה ראשונה בהסתדרות הרפואית טל. 723185 הרצל 58 רמת־גן.

ירושלים
● הזמנת רופאים במקרים דחופים מ־8 בערב עד למחרת ב־7 בבוקר. טלפון 101 בתחנת מד"א מרפאה ורופא לטפולים דחופים בלבד.
● ערן — עזרה ראשונה נפשית — טלפון 02-69911

חיפה
● רופא תורן במגן־דוד־אדום, טל 101, עד 7 בבוקר.

תורנויות בתי חולים
תל־אביב
● איכילוב (פנימית, כירורגית), הדסה (ילדים);

ירושלים
● ביקור חולים (ילדים), משגב לדך (נשים), הדסה (פנימית, כירורגית, עיניים);

חיפה
● רוטשילד;

תורנות בתי מרקחת
תל־אביב
● יאנה, יהודה הלוי 67, טל. 612474;
● תרופה, דיזנגוף 217, טל. 223488;

ירושלים
● בית הכרם, בית הכרם 19, טל. 521083;
● אל שעב אל ג'דידה, בחוץ שער שכם, טל. 282034.

חיפה
● בלפור, מסדה 1, טל. 662289;

מכל הארץ
● נתניה: המגן, וייצמן 13, טל. 22985;
● מחוז השרון: קרמר, הרצליה, סוקולוב 18, טל. 984353;
● פתח־תקוה: בריאות, חובבי ציון 13, טל. 912357;
● רמת־גן ובני־ברק: רמה, ז'בוטינסקי 65, טל. 793483;
● בתים: חלוי, בלפור 9, טל. 883042;
● חולון: ד"ר חורי, סוקולוב 70;

מבני תעשיה
● למכירה אולם 104 מ"ר + כות באזור התעשיה אור יהודה 84501
● להשכרה בלב תל־אביב, בנין חדש 1300 מ"ר ב־4 קומות, קווי טלפון + מזגן אויר מרכזי מתאים לאלקטרוניקה, חברות יצוא ויבוא. 280181

ביקוש עבודה
● מנהל חשבונות מקבל ניהול חשבונות מלא. 823171
● מקבלת הדפסות באנגלית בבית טלפון 755441
● מקבלים הנהלת־חשבונות מלאה במחיר סביר טלפון 821072
● תיקונים לעבודות נגר בבניין. 841714

הצעות עבודה
● למעבדה אלקטרונית — דרוש טכנאי, פרטים: 611379, 483800
● לבנק בת"א דרושים פקידים בעלי נסיון, לפנות למח' כוח אדם טלפון 286181

בתי מלאכה

משרדים

אולמות

● דרושה פקידה מתחילה משעה 8.00—10.00 רצוף — 1.200 ל"י. 291981
● לביגבג דרושות עובדות מעולות לוינגר אוברלוק לר לאות ועבודות בלתי מקצועיות, תנאים טובים טלפון 857068.
● אך ורק לטריקו אוברלוק לוינגר ואפרס מתלמדות צעירות ראול.
● דרוש נורן א' א' למקצית בגדי ילדים "רגמי איילה" טל' 03-504087
● בבתיים, בחורה לטיפול בחנות חצי שנה לחצי יום ולבית. 870737
● "יהלומי גליה" דרוש חור תר רחוק בתנאים טובים — 85800
● לחברת הפצה דרושה פקידה לאחר שרות צבאי לפקידות כללית. 823701 — 820120
● לחברה לשווק צורכי חקלאות דרוש מוכר בחנות מרמית הגר בסביבות ת"א — דרוש ידע בחקלאות לציין קורות חיים, ת.ד. 20170, ת"א.
● עבודות במשכורות גבוהות — לבקרים, לאחה"צ, ולערבים — ב"מה"ל"; — 202753
● דרושה פקידה עם ידע בהנהלת חשבונות לחברת יבוא ושווק בשעות 15.00—16.00 (טוסי).
● דרוש מומחה לשווק מאיידים (קרבורטורים) תנאים מצויינים למתאים. ראשל"צ.
● 1. עובדות נקיון לאחה"צ לאזור ת"א. 2. שומרים לשעות היום והלילה לאזור ת"א. לפנות לחב' "משמר" בלפור 8, ת"א.
● דרושה עוזרת בית בימים א', ג', ה' משעה 8.00 — 11.00
● בבני ברק דרושה בחורה/אשה לניהול משק בית ל־4 שעות ביום מ־10—2 לפנה"צ דרושות המלצות טל. 418749
● למפעלי דפוס בבני־ברק דרושים טונטכ'ר, עוזרים לאופסט, מפעילי מכונות (צעירים לאחר שירות צבאי יקבלו במפעל) פרטים להתקשר טל. 740811
● דרושים עובדים להרכבת מכשירי חשמל כוורת. טל. 830808 821170
● דרושות עובדות נקיון לכל שעות היום באזור חולון ות"א טלפון לפנה"צ — 251320
● דרוש איש מכירות מנוסה בעל רכב להפצת מוצרים ידועים בענף התמרוקים, פרפומריות ותכשיטים. להתקשר 0.00—14.00 230484
● יהלומים, למפעל בסנטר 1 דרושים פועלי קצוות למטה ולמעלה 32867.
● למשרד להנה"ח דרוש/ה מנהל/ת לעבודה 8.00—10.00 נסיון שנה ת.ד. 4388 ת"א למס' 484
● דרושה מפעילה מנוסה לאוליבטי ל־6 שעות 808822
● דרושה נערה פקידה + נער שליח עם אופניים — 58801
● לסוכנות במות פקידה עם הדפסה לשעות 4—5 טלפון 821672
● שרות העסוקה לכל סוג: פועלים/ות כולל 14, — 03-232888
● דרושה לנהל משק בית מ־9.00 12.00 201680 בשעות הערב.
● דרושה עוזרת לניקוי דירות ומשרדים פעמיים בשבוע לפנות טל. 88235 ליוסף.
● נוצן דרוש לרק לימור, פלורנטין, 17/19, טלפון: — 824078
● לסלון פרק, דרושות מלצרות לשעות הבוקר. נא לפנות למר אסרף הירקון 70 טל. 51853
● דרושה עובדת נקיון — "בית ברב" רחוב דיזנגוף 105, ת"א לפנות במקום בשעות 8.00 עד 10.00
● מפעילת "אדר"א מנוסה דרושה לעבודה. ברנר 3, ת"א, טלפון 284120

● דרושה עוזרת עם או בלי לינה רק בעלת נסיון, תנאים מצויינים.
● למפעל מתכת דרוש מסגר מכני וחרט מנוסה.
● דרושה מנהה"ש סוג ג' ליום עבודה מלא.
● דרושה בחורה לעבודות בית, עם המלצות בלבד. 8 — 10, טלפון 828258.
● למשרד יבוא בת"א — דרושה מזכירה עם הדפסה עברית/אנגלית. נא לפנות, טל. 286451, בין השעות 10—13.
● דרושות במשרד בחולון מזכירה לנהול משרד ומחלקה. 841081.
● ברמת אביב דרושה אשה לשעות 12.00—4.00 בצהרים לטלפן בערב 410007.
● מספרת רב מחפש ספרית היודעת מניקור, אלנבי 19 ת"א.
● נער שליח + קטנוע. 5 ימי עבודה בשבוע. 247803
● דרוש מורה לנהיגה בבאר שבע, תנאים מצויינים.
● דרושה מרכזנית 3×8, שעות העבודה 8.00—16.00 נא לפנות שדרות שאול המלך בין השעות 12.00—15.30.
● ב"איתור" דרושים שומרים לעבודה עד גיל 60
● דרושה עוזרת בית לכל יום 8 שעות, לטלפן — 03-412877
● דרוש שליח אחרי צבא רשיון לוספה ולמכונית — ליום עבודה מלא. טלפון: 828128
● דרושה מרכזנית דוברת עברית ואנגלית גיל כ־35
● לסלון פרח דרושות חררניות רחוב הירקון 73, למרגלית.
● דרושה בחורה למזנון — שעות עבודה 12.00—20.00
● דרושים שליחים עם קטנועים למכון זוהרגראף
● מעל 2.500 לחודש לטיפוח רים/ות "לנגר" יהודה הלוי 60.
● לסלון "פנ" דרושות תלמידות ומתקדמות. 827437
● למעבדת רפואית דרושה בחורה בכוח עזר שעות עבודה 7—14 טלפון 611700
● יהלומים!!! דרושים ברלנדירן למעלה, לטלפן — 721139 בערב פרידמן.
● מכתר הצעות עבודה לגברים, נשים ונערים/ות — "ביסים" 240103
● לחברת קבלני בנין דרוש פקידה במחלקת מצאיות להתקשר בין 8—13
● דרושות עובדות לא מקצועיות לעבודה קבועה בביח"ר, לפנות "יהלומילי" נחלת־יצחק 20 ת"א
● יהלומים, דרושים מתלמדים אחרי צבא — 1.500 ליוונים — 2.600 תיחוד 827407
● יהלומים! דרוש בלנדיר למעלה לקנולות, טלפון — 710612
● להנות שטיחים גדולה דרושים מוכרים, למתאימים תנאים מצויינים. רצוי דוברי פרסית, לא מקייב! להתקשר ליוסף טלפון 820158.

● יהלומים! דרושים פועלי קצוות למטה קטנות.
● דרושות נערות לעבודות יצור קלות לבנות: אלקין חושיה 3 ת"א 824098.
● לאופנת ניו־יורק לוינגר 2 דרוש מוכר בעל רכב ונסיון בחליפות ילדים ונערים למתאימים תנאים טובים.
● יהלומים! דרושים קצוות למעלה פינות תנאים טובים לעובדים "יהלומי ארד" הגר"א 41 ת"א
● דרושים שומרים למוכרות ולבתי חולים תל השומר, יפו, בתים, תל־אביב, נס־ציונה ראשון־לציון, רחובות. שכר ותנאים טובים. המעוניינים מתבקשים להביא אתם מכתב מילואים ותמונה ולפנות בת"א בית אמריקה שד' שאול המלך 36 או ברחובות הרצל 180.
● דרושה מטפלת לתינוק בחולון משעה 8.00—16.00
● מפעילה למכונת להנהלת חשבונות. תנאים טובים למתאימה.
● תופרת מעילה דרושה לקונפקציה נשים בתנאים טובים 241613
● יהלומים! דרושים ברלנדיר למעלה ולמטה בתנאים טובים 35116
● בתלפיות דרושה עוזרת למזכירה עם הדפסה בעברית 717217.
● יהלומים! דרוש פועל קצוות למעלה. טלפון 823098
● דרושה מטפלה עם לינה להתקשר בשעות הערב. טל' 833100
● דרושה פקידה למשרד קבלנים, להתקשר — 10.00—17.00
● דרושים מוכרים שכר גבוה. 18.00—10.00 216507
● הצעות עבודה מיידיות בכל רחבי הארץ.
● דרושות מפעילות מנוסות לאורג"ע לשעות אחה"צ
● יהלומים! דרושים הותד וברילאנט למטה "חיים הוכברג", בר־כוכבא 07.

רכבות היום
כליום ב'—ה'
מירושלים
● לתל־אביב וחיפה: 17.43, 10.45
● לבני־ברק ונתניה: 16.30
● לבאר־שבע ולדימונה: 14.30, 7.40
מתל־אביב — מרכז
● לחיפה
מתל־אביב — דרום
● לירושלים: 14.46, 7.32
● לבאר־שבע ולדימונה: 18.16, 7.00
מחיפה — מרכז
● לירושלים: 15.44, 7.06
● לתל־אביב
● לנהריה
● לבאר־שבע ולדימונה: 15.44
מנהריה
● לחיפה ולתל־אביב
● לירושלים
מבאר־שבע
● לתל־אביב, חיפה, יפו
מדימונה
● לתל־אביב, חיפה
● רכבות משאות

המשרד הראשי: שדרות רוטשילד 76, תל־אביב, טלפון 611141 ● המחיר למילה: יום חול: —.7 ל״י (+ מ.ע.מ.). יום ששי: 10.30 ל״י (+ מ.ע.מ.) מינימום 8 מילים

● דרושים בעיני מכירות מקצועיים, רווחים גבוהים, ל־מתאימים. 310907.

● לגוג דרושה עוזרת למע־מים בשבוע. המלצות טלפון 248910

● פקידות יבוא, מזכירה ב־אנגלית, מנהח״ש טובים ופקידות.

● דרושה בחורה לעבודה במעון קטן בסלון „אנטה״.

● דרושה פועלה ניקיון ל סלון „אנטה״ לאחר 10.00.

● לבוטיק ברמ״ג דרושה תו־פרת מנוסה לחצי יום טל־.

● יהלומים!!! דרושים פוע־לים טובים בהלכדירן למטה ותיקונים למטה.

● יהלומים!!! טייפרים דרו־שים תקבוצות לטייפרים וגם פועלי טייפרים לכל ההלהים בתנאי סבלנות מיוחדים.

מכוניות

● רקורד 1968, אחרי אוברהול מצב טוב מאוד.

● שותפות מתפרקת מוכרת פולקסוואגנים פרטיים 72 ו־69.

● בהזדמנות פרינץ 4, 1968 ופיאט 125 מסחרית.

● אלפאסוד 74 30,000 ק״מ.

● אוסף רקורד קופה 1700 מצב יפהפיה.

● למכירה ולוואנט, מודל 67, מצב מצויין.

● בהזדמנות שברולט קמרו, נדיר.

● פולקסוואגן רבל קבינה 1970 מנוע 4,000 ק״מ במצב חדש.

● אאודי 80 ג׳י.אל. אוטו־מטית 1973.

● פרינץ 4 מודל 1969 ב־מצב מצויין.

● פיאט 600 1964 בחדישה.

● אודי 80 1973 ירדראשו־נה.

● טריומף הרלד 1970 ב־מצב מצויין.

● סוסיתא סטיישן 1968.

● בהזדמנות סו׳ו 1970, 60,000 ק״מ כמו חדש.

● אלפאסוד 74, 30,000 ק״מ.

● סוסיתא מסחרית 1971 + טסט במצב טוב.

● כרמל 66 מנוע פורד + טסט.

● מיני סובארו מודל 1976.

● 404 אוטומטית 1973.

● פולקסוואגן דבל קבינה 71.

● פיאט 121 קופה 71.

● פיאט 128, 68 סטיישן במצב מצויין + רדיו.

● רנו 12 ט.אל. 1973 + רדיו מיד ראשונה.

● סובארו ד״י.אל. 1973.

● מרצדס דיזל 1970.

● פרינץ 4, 69, יד שנייה.

● קיי 70 שנת 1972.

● פרינץ 4 1968 שמורה + טסט.

● אסקורט 1972 יפהפיה.

● חיפושית 1971.

● בהזדמנות רנו 5 1973.

● חיפושית 1969.

● פיאט 850 סטיישן 1960 + טסט.

● 504 סטיישן 1975.

● פיאט 127 1975.

● חיפושית 1969 + 73.

● סובארו 1973 ג׳י.אל.

● אסקורט 1974 יד ראשו־נה.

● אסקורט 66 מהעברת מצב מצויין צבע וטסט.

● חיפושית 1961.

● רנו 4 1973.

● קורטינה 1973 במצב חדש.

● מציאה 30,500 פיאט סטיישן אוטומט 1972.

● אנגליה מסחרית 1964.

● בהזדמנות מיני מיינור סטיישן 1964.

● בהזדמנות ב.מ.וו. 2002.

● בהזדמנות כרמל דוכס 68.

● פיאט 127 1974 במצב חדש.

● עצור!! איטו „סנחה״ מציע פרטים.

● בהזדמנות מאוזנים 20.

● בהזדמנות פורד אנגליה.

● בהזדמנות פג׳ו 404.

● אופל רקורד 1700 1974.

● קורטינה סופר 64.

● קורטינה 75 אסטייט.

● פיאט 125 1972.

● בהזדמנות מיני מיינור 1962.

● דרגל ניישואן סובארו.

● אופל רקורד 1070 1700.

● בהזדמנות קורטינה.

● טריומף 1968.

● אסקורט 1968.

● חיפושית 1962.

● בלי טווסנים!! אורגנים, מסנתרים, אקורדיונים.

● 4300 לירות במזומן.

● „כלי זמר״ גדול יבואני כלי הנגינה בישראל.

ביקוש רכב

● מעוניין לקנות מכאית.

● קונים ומוכרים מכוניות.

השכרת רכב

● „אופנה״ השכרת רכב — גליקסון 9 ת״א.

● יעננלה, השכרת רכב.

אופנועים וקטנועים

● ספרינט 1968 מחודשת.

● למכירה וספה 50 מודל 75.

● טילון 75 חדש.

● הקטנע סוזוקי 1968.

טרקטורים

● למכירה יצמל 1973.

מציעים למכירה

● בהזדמנות!!! ציוד לדפוס.

● לרגל חיסול חמלאי 200 ארגזים.

● במחסן רהיטי נוער הרצל 100.

● למכירה מנוף עם נוע.

● משטחים 1.00X080 מטר.

רוצים לקנות

● סגל קונה הכל טלוויזיות.

● עמוס קונה הכל רהיטים.

● יעקובי, קונה רהיטים.

● מוני, קונה הכל.

● יעקובי, קונה רהיטים משומשים.

● מרסל, קונה עתיקות.

● לכו״ס תיכון דרושים.

מקררים

● מקררים משומשים!!! עם אחריות.

● קונה מקררים.

● מקררים צפון!!! קונה.

● קונה מקררים!!! במחיר גבוה.

● פריג׳ידר אמקור 11.

בלי נגינה

● ישר ממחסני של חיבור.

● „תאואי״ אחר המסנתרים.

דודי שמש והחשמל

● הדוד נוזל? לפנות ל־„חבונה״.

מזגני אויר

● „טוג״ שרות מזגני אויר.

חיות בית

● דונמור מזון לכלבים.

● וכר רוברמן 5 שבועות.

● מעויינת בקוף.

● חינם! שפייץ.

בתי־ספר ושיעורים

● שיעורים פרטיים: מורה ל־אנגלית לילדים ומבוגרים.

אסטרולוגיה

● האקדמיה לאסטרולוגיה.

שרותים

● מופו ליטוש והברקת מר־צפות.

● „המבריק״ פלטשים.

● נקיון יסודי בדירות.

● „סלע״ תקן לז׳וקים.

● ההברקה פלטשים.

● „יהלום״ ליטוש והברקת מרצפות.

● שיפוצים ושיפורים.

רהיטים

● בהזדמנות ריהוט לסלון.

● פינות ישיבה סלוניות.

● בהזדמנות סט סלוני.

● מערכת סלון.

● עתיקים!

טלוויזיה

● תיקון, בטוח ומכירת טל־וויזיות.

● קונה טלוויזיות.

● קונה טלוויזיות!!!

● טלוויזיות.

תריסים

● מבצע!!! תריסים.

מטבעות ומדליות

● בהזדמנות קנות מטבעות.

התעמלות

● כאבי גב? לסובבנו? מאור.

● התעמלות, קוסמטיקה, פדי־קור.

● פיזיותרפיה, סאונה.

● היכל הבריאות.

● לכאבי גב ושרירים.

● ההעמלות, הרזיה.

● לכאבי גב והרזייה.

● התעמלות, הרזייה, סאונה.

● טיפול בריאות.

חוגים

● המעוניין להכיר ידידה.

● גלית מציעה לגברים.

הכרויות

● לידידות דיסקרטית.

● מעוניינים לצאת מהשיג־רה?

● הכרויות במגוון רחב.

● הרוצים להכיר טעמה של בדידות.

שידוכים

● נאה 20/170 מעוניין ב־בחורה נאה למטרה רצינית.

● נשים וגברים! „כרמון״.

● פרטי: 2 חברים 20/170.

הלוח הכפול

חיפה

הצעות עבודה

● באנגלית הופעה נאה לזום עבודה.

● דרושה מטפלת.

● לחברה מסחרית דרושה פקידה לעבודות משרד.

● דרוש/ה אחראי/ת למש־רד.

● משרד עמילות מכס.

מכוניות

● סובארו די.אל. 73 1400.

● פיאט 127 מודל 1074.

מציעים למכירה

● למכירה נוחר מנועים.

טלוויזיה

● תיקון טלוויזיות באחריות.

● תיקון הטלוויזיה שלך.

דרושים
* חרטים
* כרסמים
* עובדי ייצור

טלפון 262936 לפנות בין השעות 16.00—17.00

שוק המציאות

שוק פרטי למכירה לקנייה ולהחלפה לחפצים שמחירם הכולל עד 1000 ל״י, מחיר הפרסום — מחצית מחיר „הלוח הכפול״ מינימום 28 ל״י עד 8 מלים (כל מלה נוספת 3.50 ל״י) + 8% מ.ע.מ.

● מכבר הרכבה עצמית.

● מטרפה קוראת.

● מכונת כביסה.

● 2 זוגות אוגנים — אסתטיקאיות.

● תנור + 2 פלטות.

● מיטות תינוק.

● מזנון סלוני עתיק.

● עגלת נכים.

● מיטה זוגית.

● למכירה רדיו.

● שולחן חשמלי.

● מחרר ג׳נרל אלקטריק.

● למכירה פ״א שולחן סלוני.

● ארון מטבח.

● בהזדמנות 2 מיטות.

● למכירה איצטבאות.

● מכונת תפירה.

● מכונת כביסה קנדי.

● 2 מיטות נוער.

● בהזדמנות אופני־תח.

● אופניים.

● ארון לבגדים.

● למכירה אמבטיה.

● מיטה זוגית חדשה.

● מיטות ברזל.

● מכונת כביסה.

● עגלת תינוק.

● בהזדמנות טיקסר.

● כיריים גז.

● עגלת תינוקות.

● למכירה בהזדמנות.

● רהיטים למטבח.

● בהזדמנות טלוויזיה.

● מיטות תינוק.

● בהזדמנות שמיה.

● בהזדמנות עגלת טיול.

● בהזדמנות סטנדר.

● בהזדמנות דודי חש־מל.

● למכירה 2 מיטות תי־נוק.

● ספה ליחיד + ארון.

● למכירה אופני צעצוע.

● עגלת שכיבה לתינוק.

● פקרר אמקור 10.

● כיריים גז.

● תנור חשמל לאפיה.

● דוד חשמלי 120 ליטר.

● ארון 8 דלתות.

● מכונת כביסה.

● בהזדמנות טיפסר.

● אקווריום גדול.

● מטה זוגית + פואלט.

● מילון אינציקלופדיה.

● 800 ל״י למכירת סט.

● אמקור 10.

● ספה במצב טוב.

● מיטה כפולה.

● אופני מרוץ.

● ארון בוק.

● 2 ארונות.

● מקרר פרידמן.

● מקרר פילקו.

● אמקור.

● תרנגולי הודו.

● בהזדמנות.

● מכונת כביסה.

● טלוויזיה, ספה.

● מייבשת + מטבח.

● בהזדמנות שמלת כלה.

● חימום למכונית.

● ארון קומותיים.

● שואב אבק.

● מיטת תינוק.

● מושב אחורי.

● בהזדמנות מקרר.

● אקווריום.

הלוח הכפול

ירושלים

דירות מרוהטות

● נרמות 3 חדרים מרוה־טים מלא.

דירות בשכר חודשי

● בנאולה דירת 2 מרוהטת.

קבלנים

● לזוגות צעירים דירות 3 חדרים ב„רמות״ הלוואה.

הצעות עבודה

● לשרותים השומרים דרו־שים שומרים לעבודה.

● כיריים גז.

● דרושה מוכרת.

מכוניות

● למכירה פיירית תיפוזית.

● פיג׳ו 404 1073.

● פיאט 850.

חזדמנות לצעיר מוכשר ונמרץ
התפנתה משרת
איש מכירות
עבודה מעניינת עם צוות צעיר ודינמי.
שילה
שיווק ישיר לצרכן הפיקה.
נא להתקשר לקביעת ראיון טל. 51031 למר בנימין גלעד.

דרוש מכונאי
בעל ידע בדיזל ובבנזין עם רשיון נהיגה.
*
טלפון 824520

דרושה פקידה
בעלת ידע בהנהלת חשבונות סוג ג׳
*
טלפון 824520

הכנסת
מזכירות הכנסת
מודיעה על משרה פנויה במנגנון הכנסת
מכרז מס׳ 31
תואר המשרה:
מבקר פנימי
מס׳ המשרה: 1101
הדרגה: ט״ו—י״ז של הדירוג האחיד, או 4—5 של דירוג המח״ר, או ד׳—ב׳ של דירוג השירות המשפטי
תאור התפקיד: מתכנן, מארגן ומנהל חקירות הפנימית של מנגנון הכנסת בכל התחום המשקי, הכספי והבטחוני בנושאים המקצועיים, המינהליים והארגוניים, על־פי החוקים, התקנות, ההוראות ונוהלי העבודה, כולל בדיקת היעילות, טוהר־המידות והחסכון.
מבצע מטלות וסקרים מיוחדים בהתאם להוראות יושב־ראש הכנסת או מי שיוסמך לכך על־ידיו.
מדווח באורח שוטף ליושב ראש הכנסת; מציע הצעות לתיקון ליקויים שנתגלו ולמניעתם ועוקב אחרי תיקון הליקויים מקיים קשר בעל־פה ובכתב עם משרד מבקר המדינה כפי שנדרש לביצוע הביקורת.
דרישות המשרה: השכלה כמפורט בסעיף 11.441 לתקשי״ר; נסיון ממושך בעניני בקרת ו/או פיקוח; נסיון מעשי בעניני כספים וניהול חשבונות; ידיעת השפה האנגלית; כושר התבטאות בעל־פה ובכתב.
הערה: המשרה חלקית ועל־פי חוות מיוחד.
הצעות מועמדות אפשר להגיש על טופס „בקשה למשרה פנוייה״ (הניתן בכל סניפי הדואר בארץ) בצירוף התעודות המתאימות אל: מחלקת כח־אדם, הכנסת, ירושלים, עד יום ד׳, ט׳ בחשון תשל״ז (2.11.1976).

דרוש
מהנדס
בצוע
לנהול פרוייקט באזור הצפון
לפחות 5 שנות נסיון בבצוע
טלפון 414277/8 ת״א

במודעת
התאחדות הסטודנטים היהודית העולמית/ווג׳ס
התאחדות הסטודנטים בישראל
מכרז לסמינר סטודנטים יהודים בקופנהגן—דנמרק
4—7.11.76
שהופיעה ביום 13.10.76
נפלה טעות:
המכרז יתקיים ביום רביעי 20.10.76 ולא כפי שהופיע.

דרושים
אנשי מכירות
רציניים בעלי נסיון
לחנות גדולה בפתח־תקוה בענף החשמל למכירת מוצרי צריכה ביתיים.
לפנות טלפון 907448.

עירית בת־ים
למפעל שקומי מוגן בבת־ים
דרוש מדריך
הכישורים הדרושים:
בוגר בי״ס מקצועי.
נסיון בעבודות הדרכה בחינוך מיוחד.
מועמדים מתאימים מתבקשים לפנות לטלפון מס׳: 873129.

למשרד רואי חשבון בת״א
דרוש
מג״ה
להגהת חומר מודפס בעיקר דו״חות כספיים
למשרה חלקית.
הכישורים:
ידיעת עברית על בוריה, ידיעת אנגלית, רקע בהנהלת חשבונות.
הצעות בכתב לשלוח לת.ד. 4333 ת״א למס׳ 436.

לחוץ לארץ
דרושה
מטפלת לילדה
בגיל 9 הדוברת אנגלית או ערבית.
להתקשר 03-772920.

דרושה
מוכרת
לחצי יום לבימ״ס למעילים
לפנות: סלפטר ר׳ בניה, תל אביב רח׳ הרצל 45 למנח״צ.

לחברה ארצית באיזור תל אביב
דרושים
רפדים
לעבודה מעניינת בתנאים טובים
מועמדים מתאימים מתבקשים לפנות בכתב לת.ד. 9050 תל אביב

לחברה בינלאומית לשעונים
דרושה
דיילת מכירה
בחנות בירושלים
לחצי משרה
לקביעת ראיון נא לטלפן 03—59891 לגב׳ ורדי.

„הדחליל הדמוגרפי״,
(סוף מעמוד 10)
נאמנותו למדינת ישראל, נאלץ להגר ממנה לקנדה, שהסביר לי מדוע אין היהודים צריכים לחשוש מפני התפוצצות־האוכלוסין הערבית בארץ: מסתבר, שככל שתעלה רמת־החיים בי מיגזר הערבי, ככל שהמיעוט ישתווה יותר לתנאי המחיה, ההשכלה וההתרבות של הרוב, תקטן גם ההפרשיות בילודה והמשפחה הערבית החציונית לא תרצה בעשרה ילדים כי אם בשניים־שלושה, כמו שכנית היהודים. והאמת היא, שאין אנו נותנים דעתנו במידה מספקת על הכמיהה הקיימת, בלי־ספק, בלבות המיעוט הערבי בישראל, לחיות ולנהוג כמונו, לרע — וגם לטוב. ראש בית־אב ערבי בשנת 2079 לא ירצה בתריסר צאצאים. ואם ירצה הוא — לא תרצה אשתו. ואם ירצו שניהם, לא יוכלו לפרנס אותם. התמורות העתידניות תתחוללנה לא רק בשטח הפוליטי והדמוגרפי. הן תהיינה הרבה יותר מעמיקות ומהפכניות במישור הסוציולוגי — ובמיוחד בעולם הערבי.

כל זה, כמובן, אינו פוטר אותנו מלהקדיש רגע של הגות לתוכניות כיצד להעלות יותר יהודים לארץ־ישראל ולהגביר את העליה הפנימית.

אם ברצוננו להבטיח, שהמדינה הזאת תישאר יהודית, תצטרך הציונות להוכיח — תרתי־משמע — שעוד כוחה במותניה.

אחנדס י. יורדין
חברה קבלנית בע״מ
למשרדנו הראשי בתל־אביב
דרושה
למשרה מלאה (מפוצל)
פקידה-כתבנית
לאחר שרות צבאי — שולטת בעברית
רצויה ידיעת ותדפסת באנגלית.
לפנות טל: 280925, 287521, 283372

לחברה תעשייתית גדולה
דרושות
1. כתבנית עברית מעולה במשרה מלאה
2. כתבנית עברית מעולה במשרה חלקית לשעות הבוקר
3. כתבנית עברית מעולה במשרה חלקית — לשעות אחה״צ (עד 16.00)
* התפקיד כולל עבודות משרד שונות ומגוונות.
* כתבנות אנגלית — יתרון.
* המשכורת בהתאם לכישורים
* תנאים סוציאליים
נא לפנות בכתב, עם גיון קורות־חיים ונסיון קודם, למנהל כח־אדם, ת.ד. 104 תל־אביב.

משרד התחבורה
שירותי נהיגה ורכב
הודעה דחופה לבעלי רכב
הנהלת שרותי נהיגה ורכב מודיעה בזה לציבור בעלי רכב, כי במשלוח טפסים לחידוש תוקף רשיון הרכב החל בחודש נובמבר 1976, נפלה טעות מצערת והיא שמהאגרה וממס הרכוש לא נוכו סכומים הנובעים מהתישנות הרכב.
כיוון שהטעות תתגלה מיד, לאחר משלוח הטפסים, הננו להודיע לכל הנוגעים בדבר כי נשלחו למתוכנות בעלי הרכב הטפסים המתוקנים בהם שוקע הסכום הנכון של החיוב.
בעלי הרכב מתבקשים להשתמש בטפסים החדשים ולראות את הטפסים הקודמים כבטלים.
אנו מבקשים את סליחת הציבור על הטעות שנפלה.

מכרזים
המועצה לייצור ולשווק של אגוזי אדמה
רח׳ החשמונאים 119, תל־אביב.
מכרז למכירת רכב
מוצעת בזה למכירה מכונית פיז׳ו — 404 שנת ייצור — 1972.
את המכונית ניתן לראות בימים: 18—19—20.10.76, בין השעות: 9.00—12.00 לפנה״צ, ליד משרדי המועצה ברח׳ החשמונאים 119, תל־אביב.
הצעות יש להגיש בכתב במעטפה סגורה ולציין מכרז רכב.
אין המועצה מתחייבת לקבל את ההצעה הגבוהה או כל הצעה שהיא.

בנק ישראל
מזמינה בזה הצעות מחיר:
מכרז מס׳ 564 — טפסים על נייר רציף
פרטים וטופסי השתתפות ניתן לקבל במדור המשק, בנק ישראל, ת.ד. 780 ירושלים, טל. 246—241611.
המועד האחרון להגשת ההצעות עד תאריך 30.11.76.
רשאים להגיש הצעות עוסקים שבידם אישור על ניהול ספרי חשבונות כחוק בלבד.

חברת החשמל לישראל בע״מ
אגף הבצוע
מכרז מס׳ 76/1968
החברה מזמינה בזה הצעות להנחה, הרכבה וריתוך צנורות פלדה (קוטר 72״) בתחנת חכח מ.ד. — אתר שמצפון לנחל חדרה.
פרטים (טופסי המכרז אפשר לקבל תמורת תשלום של —.324 ל״י (כולל מ.ע.מ.), במשרדי אגף הבצוע, רחוב מקוה ישראל 5, תל־אביב, בין השעות 09.00—12.00, עד יום שלישי, 26.10.76.
הצעות תתקבלנה עד יום שני 8.11.76, שעה 12.00.
אין החברה מתחייבת לקבל את ההצעה הזולה ביותר או כל הצעה שהיא.
השתמשו בחשמל בתבונה

ישראל עשויה להציג את מועמדותה לאירוח גמר אליפות העולם לנוער בכדורגל

— מאת אברהם בן־שלום —

כדי להגביר את מעורבותה בזירה הבינלאומית, עשויה ההתאחדות לכדורגל להציע את מועמדותה של ישראל לארח ב־1979, או ב־1981, את טורניר הגמר של אליפות העולם לנוער.

האליפות העולמית לנוער תערך לראשונה בשנה הבאה ומשחקי הגמר במסגרת זו יתקיימו ביולי 1977 בטוניס. המוקדמות יתנהלו על פי חלוקה הגיאוגראפית, ואם לאסיה הוקצבו שני מקומות בטורניר הגמר. לא תוכל ישראל להשתתף במיפעל, שכן הנערים שלנו מוחרמים באסיה ומפילא לא היו מקבלים אשרות כניסה לטוניס.

המיפעל, שאורגן ביוזמתה של ז'ואן האבלנג', נשיא פיפ"א (ההתאחדות הבינלאומית לכדורגל) בשיתוף עם חברת „קוקה־קולה". ייערך אחת לשנתיים ובהתאחדות לכדורגל הועלה כבר הרעיון להציע את כיעמדותינו לאירוח הגמר בעתיד. בהתחשב גם בקיפוחנו כמשחקים הנרובים של הפרק.

יוזמות נוספות

הצעה זו, אם יוחלט עליה, באה ביחד עם יוזמות אחרות, שננקטו באחרונה ע"י ראשי ההתאחדות. כמישקל נגד לכידוד הבינלאומי, שמנסים גורמים עוינים לנו לכפות על הכדורגל הישראלי.

מר מיכאל אלמוג, יו"ר ההתאחדות הציע בשעתו לפיפ"א לארגן אליפות עולם לנערים (בדומה למיפעל החדש של הנוער והמשחקים המסורתיים לנבחרות לאומיות) והביע את נכונותה של ישראל לארח את טורניר הגמר. הצעה אחרת של אלמוג היתה — לקיים את משחקי הגמר של אליפות העולם לנוער כתחליף לטורניר הכדורגל באולימפיאדות, אחת לארבע שנים ולפתור בכך גם את בעיית המעורבות במשחקי הכדורגל במסגרת האולימפיים. יו"ר ההתאחדות ממתין עתה לתשובה להצעתו ובהתאם לכך תגובש גם העמדה לגבי הגשת מועמדותנו לאירוח המפעל הזה — אולי בתקופה שבין שתי אולימפיאדות.

דיון מקיף

דיון מקיף על מצבנו הבינלאומי (לאחר סילוקנו מאסיה והמאמצים שנעשים להשתלבותנו באירופה), אמור להערך היום בישיבתה של הנהלת ההתאחדות. חברי ההנהלה ישמעו דיווח על הפגישות האישיות שהיו באחרונה עם ראשי פיפ"א. ההתכתבויות עם אישים מרכזיים אחרים בכדורגל העולמי והרעיון להציע לוועד הפועל של פיפ"א לקיים את ישיבתו בעוד שנתיים בארץ, במסגרת חגיגות היובל של ההתאחדות הישראלית.

14 קבוצות נוער בכל מחוז יופעלו גם בעתיד

המתכונת של ליגות בנות 14 קבוצות בכל מחוז, תופעל בעתיד גם בליגות הנוער בכדורגל ובהתאם לכך קבעה אתמול ועדת הנוער את שיטת העליות והירידות לתום העונה.

בהתאם לתוכנית, שתבוא היום לאישור בהנהלת התאחדות לכדורגל, יגשרו שתי הקבוצות האחרונות בארבעת המחוזות של הליגה העליה ויעלו במקומן האלופות משנה הליגות המחוזיות (הן מועלות העונה, לעומת שש ליגות מחוזיות שהיו בעבר).

עמנואל שפר, מאמן נבחרות הנוער דיווח בישיבה על שלושת ימי האימונים המרוכזים שהיו בחג הסוכות לסגלי הנוער, הנערים והילדים. סגל הנוער, ימשיך להתאמן פעמיים בשבוע (בימי שני ורביעי), כהכנה לטורניר הבינלאומי, שייפתח ב־29 בדצמבר. כפי שפורסם אתמול ב„ידיעות ספורט", ישתתפו בטורניר חמש נבחרות אירופיות ונבחרת הנוער הישראלי (מתכונת זו אושרה גם ע"י ועדת הנוער). סגל הנוער מונה עתה 29 כדורגלנים צעירים (עד גיל 18) ובמרוצת הזמן תצומצם המסגרת.

סגלי הנערים (עד גיל 16) והילדים יתאמנו בינתיים פעם בשבוע.

מנחם אשכנזי בבלומפילד – בשבת

מנחם אשכנזי וקוניון טובי מ־צאק ועובדיה צבי מונו לנהל את המשחק המרכזי, שיתנהל בשבת הקרובה באיצטדיון בלומפילד בין הפועל ת"א ו־הפועל באר־שבע.

במשחק המוקדם בין מכבי ת"א ושמשון ת"א ישפוט צבי שריר, או אהרן שושני.

● מיפגש נבחרות הוותיקים של הפועל ומכבי בכדוריד, שנערך אתמול באיצטדיון האוניברסיטה בת"א, נסתיים בנצחון הפועל 13:17.

„איך חלב שלי, דוקטור?" — החלוץ אתמול שייע גלזר בעת הבדיקה לפני המשחק. (צילם: יוסי רוט)

כוכבי העבר שוב זהרו

מאמן הכדורגל האנגלי הנרי ג'ק ג'בונס, שאימן בעבר את נבחרת ישראל והעושה עתה בביקור פרטי בארץ, לא יכול היה לצפות לקבלת פנים חמה יותר מכפי שהכינו לו אתמול כוכבי העבר, שנפגשו לנשחקרעים בין נבחרות מכבי (הפועל, באיצטדיון האוניברסיטה בתל־אביב (2:2).

על כר הדשא שוב ראינו את הכדורגלנים שכיכבו בעבר בשורות מכבי והפועל. שייע גלזר, יוסף גולדשטיין יצחק שניאור ואברהם בן־דורי, כדורגלני מכבי ת"א, קיבלו סיוע מהצמד יעקב גרונדמן ויוסף מהלל מבני־יהודה ואשר אלמני וגוני הרדי מחיפה. מול המכבים ניצבה סוללת כוכבי העבר של הפועל, שכללה, בין היתר, את בועז קאופמן, נחום סטלמך ויעקב ויסוקר מהפועל פ"ת, מאיר טוביאש ואברהם מנזבורג מרחובות, ישראל וייס, חיים גלזר ורחביה רוזנבוים מהפועל ת"א וכדורגלנים נוספים. מתברר, שזוהר הכוכבים לא דעך במרוצת השנים. אומנם, הקצב היה איטי יותר והתנועות מגושמות יותר, אבל היכולת הטכנית נשארה כאז.

היחיד שממשיך כמו בימים הטובים, הוא שייע גלזר, שלמרות שהוא מתקרב לשנות ה־50, לא איבד מהתנופה והרצון לשחק. כמו בימים הטובים, שוב ידע שייע להלהיב את מאות הילודים — שרבים מהם עדיין לא נולדו בזמן שהיה בשיאו — במיבצעים אופייניים, שהיקנו לו תהילה בעבר.

את השערים למכבים כבשו יוסף גולדשטיין ויצחק שניאור בבעיטות 11 מטר, ולהפועל — נחום סטלמך וישראל בן־דרור — שער עצמי. (חיים פנטילט)

במכבי ת"א כבר מצהירים:

„אנו הולכים לאליפות"

במכבי תל־אביב, אין חוששים מעינא־בישא. משחקים שלא להתרברב יותר על המידה, אך כמי שבטוחים ביכולתם הטובה של כדורגלניהם, אין הם מהססים להצהיר, כי העונה „חייבת" הקבוצה לזכות בתואר האליפות.

המכבים מסתמכים בהצהרותיהם על העבודה, שקבוצתם מגלה יציבות ורמת משחק טובה משל שאר הקבוצות. ואומנם, בבדיקת ציוניהם של כדורגלני מכבי ת"א במשחקים, שהתקיימו עד כה ואשר ניתנו ע"י כתבינו מתברר, כי מכבי ת"א צברה 240 נקודות, יותר מכל קבוצה אחרת. יתרה מכך, המכבים טרם נוצחו במשחקים רשמיים וידידותיים בארץ ובמסעם באירופה, מאז הפסדם, אשתקד, בגמר הגביע מול בית"ר ירושלים (2:1).

את ירון עוז ממצטייני הקבוצה, אין הדבר מפתיע. „אין צורך להתרגש מהישגינו עד כה ובעיקר אסור לנו להסתנוור מכך. הדברים מופנים בעיקר לצעירים שבקבוצה הסבורים, כי לאחר שניצחנו במשחקי־חוץ קשים מול בית"ר ירושלים והפועל באר־שבע, יפלו הנצחונות בשאר המשחקים כפרי בשל. אנו מזכירים לעצמנו, ונמשיך בכך, כי כל משחק מהווה חוליה חשובה במאבקי הליגה. מגיעה לבחורים ספיחות שכם לאחר הנצחון החשוב בבאר־שבע (1:2). אך כבר היום אנו צריכים לחשוב ולהתכונן למשחק הבא". מדגיש עוז.

קפטן הקבוצה ושחקנה הוותיק, מנחם בלו, סבור, כי הצלחת הקבוצה עד כה נובעת בעיקר מ„הנסיון הרב שצברו צעירי הקבוצה בשנתיים האחרונות. הבחורים מתושלים, מבינים היטב את המשחק וברור, שהתוצאות מדברות בעד עצמן". אומר הקפטן.

ולגבי ההמשך, מקישים השניים את אצבעותיהם בעץ ואומרים: „טוב שעברנו בהצלחה את משחקי החוץ הקשים. נכון, נותרו לנו משחקים קשים בעכו, בקטמון ומול הפועל חיפה. אבל מגיע לאוהדינו, הסובלים מהעובדה שהטלוויזיה מתעקשת שלא לצלם את משחקינו, שנספגין גם בבלומפילד את יכולתנו. נקווה, שנעשה זאת בשבת — מול שמשון ת"א. (משה שיינמן)

מי ומה בקבוצות

אוהדי הקבוצה הרבים ומעמם הנהלת הקבוצה נמסר לי, כי מלמיליאן יוסיע, ככל הנראה, השבת בהרכב קבוצתו. הוא ייבדק מלמיליאן פעם נוספת ע"י פרופ' חיים ויינברג בי בית"ח „הדסה" בירושלים.

יו"ר אגודת בית"ר ירושלים, ראובן ריבלין, מסר, כי מלמיליאן לא יקבל שחרור לקבוצה דרום־אפריקנית. לדברי ריבלין חתום מלמיליאן על חוזה לשלוש שנים עם אגודת בית"ר ירושלים וגם עם תום החוזה לא יקבל שחרור. (דב כראל)

קופה ריקה במכבי פ"ת

★ לא רק מאמן אסט הנקרדות, שהוא „צרה" בפני עצמה, מדאיג את קברניטי מכבי פ"ת. חישובים ראשונים שנעשו אתמול, לאחר הערכה הכנסה בשני משחקי־הבית שנערכו ללא קהל, הראו על התדלדלות הקופה. יו"ל מחלקת הכדורגל, גד נאדל, הצהיר, כי הקבוצה הפסידה הכנסה של 60 אלף ל"י למשחק במשחקים מול הכח ר"ג והפועל עכו.

בינתיים זומן דורון רוזנר כדורגלנה „המסוכסך" של האגודה אצל עו"ד יצחק ברא"ז, שנתבקש ע"י מכבי פ"ת לפעול כבורר, בפרשה. (אבינועם פורת)

פרלמן: אתבע את חג'ג'

★ שמואל פרלמן, מאמן מכבי נתניה, הגיב אתמול בחריפות באסיפת „פתבלים" שהתקיימה בביתו, על הדברים שפורסמו בעתונות על הפרימות, שהיו בינו לבין שחקן קבוצתו ישראל חג'ג' לאחר משחק הנצחון בשבת על מכבי חיפה — 1:4.

בתגובה על הפירסומים אמר פרלמן: „אני מאוד מתפלא על ישראל חג'ג' על שאמר מה שאמר לעיתונות ומתפלא גם על העתונאים, שמכירים אותי הן כשחקן־עבר והן כמאמן ותיק, על כי קיבלו את הדברים כתורה מסיני, מבלי לברר את אמיתות הדברים. על מנת להעמיד את הדברים באור הנכון, אני משקל להגיש תביעה על הוצאת דיבה נגד השחקן חג'ג'. אני אמנם אמרתי את הדברים האלה ונגד העתונות, שפירסמה זאת". פרלמן הוסיף ואמר: „לא מתכוון לערוך ויכוח עם חג'ג' מעל דפי העתונות ולכל הבעיות יפתרו במסגרת האגודה".

ישראל חג'ג', עמו שוחחתי לאחר אסיפת הכתבים, אמר: „אם פרלמן חושב, להגיש תביעה נגדי, הרי בכך הוא עושה צחוק מעצמו. שכן יש לי עדים ששמעו את הדברים יוצאים מפיו. אף אני חושב להגיש תביעה נגד פרלמן על איום ושקר מצידו". כן סיפר חג'ג', שלאחר פרלמן חשחקן, שחיוחה שקר פרלמן אליו, גורם לו לשחק בארבנה באוריגאות, מאחר שלטענתו, אין הוא מקבל יחס הוגן ומכובד מצד המאמן.

מהנהלת הקבוצה נמסר לי שחקן, לא להופיע בינתיים לאימוני הקבוצה עד להודעה חדשה. (גבי לוזון)

פוגל שבר אצבע בידו

★ ישראל פוגל, החלוץ המרכזי של הפועל כפר־סבא, שבר את אחת מאצבעות ידו במשחק קבוצתו בשבת עם הפועל יהוד. פוגל מצטרף אל רשימת הפצועים, הכוללת את יצחק שום (שבר בידו) ויאיר נוטובסקי (שבר ברגל) ויורם מור.

עם זאת, אין ספק, כי פוגל ושום יתאמנו השבוע וישתתפו במשחק הליגה הקרוב בירושלים נגד בית"ר. (גיורא זר)

מלמיליאן סובל רק משטף־דם

★ אוהדי בית"ר ירושלים ועסקני הקבוצה עקבו אתמול בחרדה רבה אחר הבדיקות הרפואיות, שנעשו לכוכב הקבוצה, אורי מלמיליאן.

מסתבר, כי הכדורגלן סובל, ככל הנראה, משטף־דם פנימי, שגרמו לו כתוצאה מפגיעתו של כדורגלן מכבי ת"א, אורי סלימן. בבדיקות הוברר, כי הפגיעה נעשתה במקום בו סבל מלמיליאן מתיחות בוורידיו. תוצאות הבדיקה עודדו את

אין כל חדש בליגות הנמוכות: מהלומות, בעיטות ואיום בסכין

נראה, כי גם השנה תחזור על עצמה התמונה העגומה של התפרעויות אוהדים והכאת שופטים בליגות הנמוכות בכדורגל.

כבר בתום המחזור הרביעי הולכים ומתרבים סיפורי התפרעויות במגרשים בהם נערכים משחקי הליגות הנמוכות.

הנצרתי שלף סכין־קפיצית

מנהל קבוצת הפועל קרית־שמונה, בני דואני, הגיש אתמול תלונה במשטרה נגד כדורגלן הפועל בני־נצרת, עיסאם, שהורחק בשבת ממשחק קבוצתו נגד הפועל קרית־שמונה.

לדברי דואני ניגש עיסאם דקות לפני חחילת המשחק ליצחק קרוב, כדורגלן קרית־שמונה ובעט בקרסולו. תוך כדי משחק היכה אותו שחקן בסנטיר של בלים קרית־שמונה, ישעיהו שוואגר בלא כל סיבה, תוך כדי טיפול בשואגר השרוע על הדשא שלף עיסאם על פניו של עסקן קרית־שמונה.

גם לאחר שהורחק, נכנס עיסאם למגרש, בעט בכדורגלן קרית־שמונה, חיים שאול, ששבב פצוע ואיים בסכין קפיצית על שחקני המילואים של קרית־שמונה.

לטענת דואני, קיללו שחקני בנצרת במהלך המשחק את שחקני קרית־שמונה, את המדינה ואת מנהיגיה. (ישראל ספיר)

שני האחים חלמו לשופט

„שני אחים התנפלו עלי. אחד הרביץ לי מכות יבשות והשני אגרופים בפנים ובאפי. לא הבנתי מה קרה. הייתי בדרכי לחדר־ההלבשה, חתחלתי להתגונן והחזקתי להם כמו שצריך" — במילים אלה תיאר אמש בפני שופט הכדורגל החיפאי, איזיק קושייר, את הרגעים, שעברו עליו לאחר סיום המשחק, בו ניצחה בית"ר קרית־שמונה את בית"ר טבריה 1:3.

קושייר, שפניו נפוחים עדיין, בזקק אתמול לטיפול רפואי ורופא ציווה עליו לנוח לפחות עשרה ימים. השופט החיטני הוותיק אמר לי, כי עבר בקריירה הארוכה שלו חוויות רבות. אולם חוויה מעין זו טרם עבה. „דחיתי את התוקפים והגשתי נגדם תלונה במשטרת טבריה. עד רגע זה עוד לא כתבתי את הדו"ח, מאחר שאני במצב „גרוגי". אני מקווה, שעד מחר אתאושש ואז אכתוב את כל מה שעבר עלי", סיפר בריזר. (אברהם ציביון)

החל משפטו של מניף המוט בעמידר

ואם אין די ב„צרותיה" של עונת הכדורגל הנוכחית, הרי שעדיין נותרו ספיחי האלימות במגרשים מהעונה שחלפה.

בבית־משפט־השלום בת"א נפתח אתמול משפטו של ציון שרעבי, הנאשם בתקיפת כדורגלן מכבי רמת־עמידר, אלי כהן, ובפציעתו בשעת משחקי־אימון.

המשטרה האשימה את שרעבי בן ה־27, כי ב־9 במארס השנה הוא התפרץ למגרש הכדורגל ברמת־עמידר, אחרי שהתקיים בו משחק ידידותי בין קבוצת מכבי המקומית לבין הפועל ר"ג. לטענת התביעה היכה הנאשם בעזרת מוט מעץ את אלי כהן, וגרם לו לשברים בעצמות הפנים.

אתמול העידו בבית־המשפט אלי כהן, והכדורגלן משה רוזנר. מעדותם מסתבר, כי בזמן האימון ניגש אלי כהן את הנאשם ציון שרעבי, וכשנגמר האימון התפתחה ביניהם קטטה.

ציון שרעבי, המשמש כמוכר מקשאות במגרש רמת־עמידר, נמלט. לדברי העדים, מחדר ההלבשה וניפץ את שמשת מכוניתו של אלי כהן, שחנתה במקום. חבריו של כהן העירו אותו, והוא יצא החוצה. לדברי אלי כהן, הוא רץ לכיוון מכוניתו, כשלפתע יצא לעומתו הנאשם והנחית על ראשו מכה בעזרת רגל של כסא.

השופט ד"ר מנחם כובוביץ דחה את המשך המשפט.

בליגות אירופה

● בספרד: ב„צבונה — אתליטיקו בילבאו 1:3; ריאל מאדריד — בורחוס 0:1; לאס־פלמאס — ולנסיה 1:2. הטבלה (6): 1־2. ברצלונה רולנסיה 8 נק' כ"א.

● בהולנד: פיינורד — האג 0:7; איאקס — טוונטה 1:2; רודה — גראפסחאפ 0:3; איינדהובן — גו אהאד 2:5. הטבלה (10): 1־2. פיינורד ורודה 17 נק' כ"א, 3. איאקס 16, 4. איינדהובן 12.

● באוסטריה: ראפיד — גראץ 1:1; ג'אק — אוסטריה 2:3; א. מירה — זלצבורג 0:2; אינבברוק — וינה 0:1. הטבלה (13): 1. אינסברוק 17 נק', 2־3. גאק וראפיד 15 כ"א.

● בהונגריה: דיושגיור — פרנצווארוש 2:3; ציפל — איפשט 1:2; מ.ט.ק.ר.מ. — ראבה אטו 0:3; הונבד — ושאש 1:2. הטבלה (10): 1־2. פרנצוואורוש ואויפשט 16 נק' כ"א.

● בברית־המועצות: טבילסי — מינסק 0:2; ספרטאק מוסקבה — דינאמו מוסקבה 0:1.

● בצ'כוסלובקיה: טרנבה — לוק קושיצה 0:1; אינטר — דוקלה 2:2.

● ברומניה: דינאמו בוקרשט — סטוריטול 1:1; ראפיד — כ'טיאוות 0:2; פוטשטי — בקאו 0:2. הטבלה (9): 1. דינאמו בוקרשט 15 נק', 2. סטוריטול 13.

השבוע בלוטו
כל הפרסים מוגדלים
פרס ראשון מיליון ל"י*
*בכפוף לעירעורים כולל חעברה
מפעל הפיס
לוטו הסימן להצלחה שלך

חרף הצהרותיו - דון ראווי „יערוף ראשים"

חרף הצהרותיו של דון ראווי, מנהלה של נבחרת הכדורגל האנגלית, כי לא „יערוף ראשים" בעיקבות הנצחון המאכזב על פינלנד, במוקדמות של הגביע העולמי (1:2), הולכת ומסתמנת מגמה הפוכה. סטן באולס, חלוצה של קווינס־פארק ריינג'רס הוא מועמד סביר להצטרף לנבחרת. כן יכללו בוודאי בסגל למשחק עם איטליה פול מיידלי, ערווד צ'רי, באץ' וילקינס וסטיוארט פירסון. לעומת זאת ברור, כי הקפטן האנגלי, ג'רי פראנסיס, יחמיץ את ההופעה ברומא ●●● פולין, שניצחה שלשום את פורטוגל בליסבון (0:2), יצרה לעצמה מיקדמה טובה לקראת זכייה בכרטיס מבית 1 לגמר הגביע העולמי בארגנטינה. יתר נבחרות הבית, דנמרק וקפריסין, חלשות יחסית, ואם לא יתחולל נס — יעפילו הפולנים. יאצק גמוך, מאמנה הלאומי החדש של פולין, ערך שינויים מרחיקי לכת בנבחרתו, בעיקר בהגנה. השוער ושלושה מארבעת שחקני העורף הוחלפו ובמקומם שיחקו קוקלה בשער, ומגיניו זיסוני, קאצ'טלן ורודוי. כוכבי הגביע העולמי, זמודה, דאינגה, לאטו ושארמאך, השתתפו במשחק.

מפה ומשם מכל העולם

„סובלנות דתית" בגלאזגו ריינג'רס

קבוצת הכדורגל הסקוטית גלאזגו ריינג'רס חוללה מיפנה בגישתה הדתית. כאשר הביעה נכונות להחתים כדורגלן קתולי, אם ימצא מועמד מתאים. גלאזגו ריינג'רס היא הקבוצה האהודה על הפרוטסטנטים בסקוטלנד וסלטיק על הקתולים ●●● 24 שעות אחרי שחזר כרים מקריית מהולנד, שם כבש את השער הראשון לזכות נבחרתו, צפון־אירלנד, במשחק הגביע העולמי נגד הולנד, ניצלה הקריירה שלו. התחוללה מקגרייית, שלא שיחק במשך עשרה חודשים במדי הקבוצה הראשונה של טוטנהאם, נרכש במיבצע בזק ע"י חוכי דיקרטי, מנהל מנצ'סטר יונייטד, במחיר של 30 אלף ליש"ט. המבקיע הצפון־אירי השני, דאראק ספנס הבלונדי, העבר מבארי לבלקפול.

הכדורגלנים המערב־גרמנים המפורסמים, לוהר, ויבר, צימרמן ואותים התחילו בהכניסם במשחק כדוריד את הקבוצה המפורסמת של ארצם, גימרסבאך, בטורניר חגיגי במערב־ברלין. לעומת זאת הפתיעו כדורידני גימרסבאך, בהכניעם את הכדורגלנים במשחק קט־רגל ●●● רוכב האופניים הבלגי, אדי מרקס, המדיר אופניו בהדרנה מן המסלולים, הסף למוכיר במועדוני ראסינג מולנביק, וליווה את קבוצת הכדורגל במשחקיה בגביע־אופ"א.

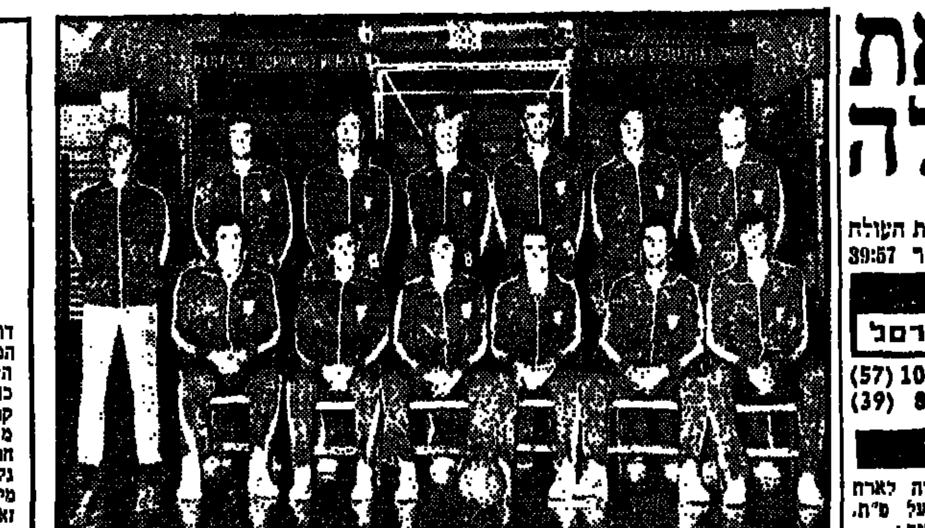

זו קבוצת דינאמו בוקרשט, יריבת מכבי תל־אביב בגביע אירופה לאלופות.

מוזס מחק את יתרון עפולה

— מאת עזריאל דנציגר —

קבוצת הפועל ר"ג לא התקשתה לנצח אמש את העולה החדשה, הפועל עפולה, בתוצאה 83:108, לאחר 39:57 במחצית.

אמש בליגה לכדורסל
הפועל ר"ג 108 (57)
הפועל עפולה 83 (39)

האורחים מעפולה, שהתייצבו בלי בידאליהו ללא יומרות גדולות לנצחון, הפתיעו את הצופים — ואת הפועל ר"ג — כשהובילה, החל מהפתיחה 2:6 ובהמשך — 4:13 (4) ו־18:26 (דקה 10).

בשלב זה נכנס למשחק ארון מוזס, שריכז היטב את משחק הרמת־גנים, קלע מספר סלים נאים והפעיל היטב את שחקן התיגבור האמריקאי סטיב שלכטר. הרמת גנים החלו לסגור הפער והובילו לראשונה — 30:31 (דקה 14). מרגע זה ואילך לא היה ספק מי תהיה הקבוצה המנצחת.

במחצית השניה המשיכה נגינת הסלים לנוע מצד לצד. עפולה הצליחה לסגור את הפער ל־61:71 (30) אך סיום ההג של רמת־גן, הגיב פער של משחק — 83:108.

הצטיינו בר"ג — מוזס, שלכטר וסטיב קפלן; בעפולה — אריאל פורת ואברמוביץ.

● קלעו להפועל ר"ג: שלכטר 25, קפלן 24, לגג 16, קרן 15, מוזס 14, וואל 8, שולדר 4, וסגל 2.

● להפועל עפולה: אברמוביץ 23, פורת 21, לימור 15, ליברמן 13, רוטשילד ורווצ'גרג 4 כ"א, וגלבוע 1.

הכדורסלן המצטיין: ארון מוזס.

השופטים: מנשה הרמן ויהודה סגל, בידאליהו, לעיני 500 צופים.

אליצור ת"א אמורה לארח בבית־יצחק את הפועל פ"ת. אם זו תופיע. שופטים: לוי ווירובניק.

משחקי הערב

יתר משחקי המחזור יתקיימו הערב ב־8.30. קבוצת הפועל גבת/יגור תארח באולם החוש בחיפה את קבוצת מכבי המקומית, במיבחנה האחרון לפני ההתמודדות הביתית, מחרתיים, בגביע־אירופה מול סטיאווה בוקארשט. שופטים: סייגלוב ודגן.

קבוצת הפועל ירושלים תארח באולמה צובר הנקודות את מכבי הדרום תל־אביב. שופטים: שגב וברג.

האלופה, קבוצת מכבי ת"א, תארח בחולון אצל מכבי ר"ג, במשחק שאמור להיות על טהורה. שופטים: וליגבר ובעלים.

כדורסלני הפועל ת"א יתארחו בהיכל יד־אליהו עם הפועל גבעת־ברנר/געש. שופטים: זגול ושושן.

הרומנים יאיטו המשחק – חוששים ממהירות מכבי

אלופת רומניה בכדורסל משחקת בסיגנון מבוקר ומרדים

— טלגרפית, מאת אלי גבו, כתבנו באיטליה —

„עלינו לשחק כהלכה בת"א ולא לאכזב את יוצאי רומניה הרבים הנמצאים בישראל", אמר לי ניקולסקו, מאמן קבוצת דינאמו בוקארשט, היריבה הקרובה של מכבי ת"א בגביע אירופה.

שוחחתי עם המאמן הרומני, הפעיל במועדון 28 שנים (מהן 17 כמאמן) כששהה בשבוע שעבר עם קבוצתו בבולוניה. דבריו של הרומני היו רחוקים מלהישמע אופטימיים. הוא עצמו משוכנע. שסינודינה חזקה בראשות הבית ואינו בטוח כלל, שקבוצתו תוכל להקדים את מכבי ת"א. הוא שמע, שהאלופה הישראלית סיגלה לעצמה משחק מהיר ומכך נובע חששו.

חזיתי ביום ה' האחרון במשחקה של דינאמו בבולוניה (77:68), וההתרשמות שלי היא, כי הקבוצה מפגינה עדיין סיגנון ישן, שלא נראה יותר באירופה. משחקה נבנה על מסירות ארוכות ושחקניה מיעטו להכנס מתחת לסל היריב. רוב הסלים הושגו מקליעות־חוץ ואחוז הקליעה שלהם היה סביר.

בהעדר כדורסלנים ענקים ניסתה הקבוצה להלחם בחירוק שיניים על כל כדור. אין ספק, אם כבוחה של הקבוצה לעמוד מול שמירת לחץ הדוקה על אף העובדה ששחקניה מצטיינים בזבוז זמן ע"י החזקת הכדור. רוב הקליעות שלהם למול האיטלקי נעשו לאחר 25 שניות ולא פעם איבדו את הכדור אחרי שהמזכירות סימנה ל־30 שניות.

בקבוצה שבעה שחקני נבחרת, ביניהם: דן גיאורגסקו (27, 2.01, שחקן ציר המצטיין בקליעה); גאורגי נובאק (31, 1.98, שחקן פינה); ואסילי פוסה (27, 1.97, פינה). מירצ'ה צירבולבסקו (32, 1.86). שלוציאן איואשנקו (34, 2.01 ציר). שחקנים אלה מהוים את חמשיה הפותחת. יתר כדורסלני הקבוצה הם: ראדו דיאקונסקו (32, 1.86); דאן ניקולסקו (22, 1.91); מיהאי צאראיון (21, 1.96); יואן אולבאי (21, 1.95); מאריאן ברובאנו (23, 1.89); לוציאן יאכביצקו (24, 2.01); כריסטיאן פלוסטוראס (21, 1.89); דויד גבריאל (18, 1.96).

הכדורסלנים הוותיקים והמנוסים פוסה, שנובאק ודיאקונסקו בעלי 150 הופעות בינארציות משחקים ברוב שלבי המשחק.

הפסדה הנמוך יחסית של דינאמו בבולוניה נבע מכך, ששחקניה לא אישרו לאיטלקים לפתח את משחקם הרגיל וניסו להרדים את יריביהם. מכבי ת"א צריכה, לדעתי, להיזהר ביום חמישי מהאטת המשחק של דינאמו, שסיימה את משחקי הסיבוב הראשון בליגה במקום הראשון. מבחינת הסיווג עולה מכבי ת"א על דינאמו.

● נבחרת הכדורגל של מלגי הכניעה אתמול 0:1 את סנגל, בטוגו, במשחק הראשון ביניהן, במוקדמות של הגביע העולמי, באיזור אפריקה.

הירידות שלנו בגביעי־אירופה

נוסטאלגיה ו...קנאות בדרבי ותיקי הכדורסל

— מאת רפאל נאה —

היריבות העירונית לעולם תשאר, הקנאות הזו חזרה על עצמה גם אמש במיפגש הוותיקים בכדורסל — שנעל יומיים של ספורט ונוסטלגיה, שנערכו במיתקני אוניברסיטת תל־אביב, ובו גברה הפועל ת"א על מכבי ת"א 47:51 (24:20).

המתח היה כהרגלו גבוה. לא תמיד הסכימו הכדורסלנים להחלטות השופטים והיה גם מי שסטג עבירה־טכנית, כאשר המאבק החריף. נדמה היה כי אנו חוזרים „לימים הטובים", כאשר דרבי היה דרבי.

חסר להם לכדורסלנים רק קצת כוח וכושר, כדי לגמור את המשחק והם צינו בקוצרה לשריקת הסיום הגואלת. צבי לובצקי הצטיין גם אמש ב„כניסות" המפורסמות שלו, שגרמו בעבר „כאבי ראש" רבים לכדורסלני מכבי במשחקי הדרבי. לובצקי מחק אמש פיגור של 10 נקודות והוביל בסיום את חבריו לנצחון. חברו לקבוצה, אלי קושניר, נשאר „ציפור" מתחת לסל והשיג כמה סלים באין מפריע.

מנגד ניסה אברהם שניאור את תרגיליו המפורסמים שלו, שלא תמיד הצליחו אבל חוש־ההומור לא נעלם ממנו וכאשר החטיא אברהם חסיד שלוש זריקות־עונשין רצופות. ביקש שימשיך לזרוק, עד שיקלע שלוש נקודות.

● להפועל תל־אביב קלעו: לובצקי 26, קושניר 9, קסטנבוים 8, הס ושלח 4 כ"א.

● למכבי: רוס 18, חסיד 15, גולוביי 9, קורמן 4, שניאור 3.

עסקנים איטלקיים הואשמו במעילה

ג'וליו אונסטי מאיטליה, נשיא הוועד האולימפי של ארצו, חבר הוועד האולימפי הבינלאומי, נאחת הדמויות הנודעות ב„עסקונה" של הספורט העולמי, הסתבך בצרה. אונסטי וחמישה חברים אחרים בוועד האולימפי האיטלקי, הואשמו במעילה בסכום של 10 מיליון לירטות (7000 ליש"ט) מכספי המוסד, כתוצאה מכך לא יוצגה איטליה בכנס ברצלונה של הוועד האולימפי הבינלאומי.

1984 מובטחת ללוס־אנג'לס

בקרב הוועד האולימפי הבינלאומי וראשי ההתאחדויות הבינלאומיות, שנתכנסו בשבוע שעבר בברצלונה, נתגלתה תמיכה במועמדותה של העיר האמריקנית לוס־אנג'לס, לקבלת אירות אולימפיאדת 1984.

בית"ר ירושלים חלפה על המשוכה הפתח־תקווית

— מאת חיים פנטילט —

קבוצת בית"ר ירושלים חלפה אתמול מעל משוכה גבוהה, בדרכה חזרה לליגה הלאומית, כאשר זכתה בנצחון־חוץ על מכבי פ"ת 76:86, לאחר יתרון זעיר במחצית 36:41 בסיבוב השלישי בליגה הארצית בכדורסל.

בליגה הארצית בכדורסל

יעקב שחר, 18 נקודות, רשקים ברקוביץ (15) היו הדקנים הבולטים בירושלים ואין למתחקקים הירבו לקלוע יעקב גולדברג (25) ומשה אשר (18).

הפועל חיפה, השואפת אף היא לחזור לליגה הלאומית, לא מצאה בנימין ריצינצי בדרבי נגד מכבי הר־הכרמל, שלפתה לליגה 29:80. הקלעים הבולטים בהפועל חיפה היו צבי עגבר (20) ושי שריף (18).

● פרס למשחק הזה נסתיים יתר המשחקים באיזור הצפון בנצחון הקבוצות האורחות.

● צפון: הפועל בן־שמואל — הפועל כנרת 72:82; הפ' קרית חיים — הפועל עין־דור/יזרעאל 72:85; הפועל נהריה — הפועל מעוז־חיים 71:81; הפועל מעגן־מיכאל — הפועל בית־דוד/בית־אלפא 68:71; הפועל „איחוד" גבת — מכבי קרית־מוצקין 67:75.

● דרום: הפועל שער־הנגב — הפועל גת 50:57; הפועל „ארזים" ת"א — הפ' אשקלון 78:91; הפועל המת־הכובש — אליצור פ"ת 69:81; הפ' חולון — הפ' כפר־יחזקאל 53:67; בית"ר ת"א — מכבי ירושלים 73:111.

אזורים בנין ופיתוח בע"מ
עברנו!
„אזורים"
מודיעה לכל לקוחותיה באיזור נתניה והסביבה:
משרדנו עבר לרח' סמילנסקי 13 בנין השופרסל בפסג' בנק טפחות.
טלפון 053-31473
קבלת קהל החל מיום ראשון 17.10.76 בין השעות 1 — 8 7 — 4

אגודת מכבי רמת־גן מחלקת הכדורסל
הערב, 18.10.1976, בשעה 20.30 באיצטדיון הכדורסל בחולון
משחק ליגה לאומית בכדורסל
מכבי תל־אביב
מכבי רמת־גן
מכירת מוקדמת ב„בידורית", ככר וייצמן 6, חולון, טלפון 844856 וערב המשחק בקופה.
הסעה ממגרש מכבי רמת־גן, רחוב הרצל 47 בערב המשחק בשעה 19.15
בחסות פיצריה רימיני

תפתח מחר ב־19.10.1976
בנהריה
סוכנות מטבחי רגבה ורהיטי גליל
תושבי נהריה, עכו והגליל המערבי מוזמנים לאולמי התצוגה
★ מטבחי רגבה
★ ארונות מטבח רגבט (רגבה)
★ מבחר ענק של שטיחים מתוצרת הארץ (שטיחי ניבוא באיכות מעולה)
★ חדרי שינה, מזנונים וספריות, פינות אוכל, רהיטי ילדים ונוער מתוצרת רהיטי גליל ורהיטים מובחרים אחרים
★ וילונות ובדי ריפוד מטבאום תל־אביב
סופפיות
מטבחי רגבה חיפה, הרצל 28 נהריה, הרצל 65
פסג' הדקל
רהיטי גליל חיפה, הרצל 23 נהריה, הרצל 65

דיין: יש לחתור להסכם־ביניים נוסף עם מצרים

„כל המשתמש במונחים של שלום סופי אינו אלא גורם לנו רעה"

היום ניתן להגיע עם מדינות־ערב רק להסדרי ביניים, וכל הגורם ומשתמש במונחים של שלום סופי, אינו אלא גורם לנו רעה", זאת אמר אמש ח"כ משה דיין, בהרצאה במועדון מוסמכי הטכניון.

לדעתו של דיין, יהיה ... כבר מבחינתנו להציג בפני הערבים תוכנית־שלום סופית — ו„תוכנית אלון" היא כזו.

אשר לגבול המצרי, אמר דיין, כי אין אינטרס ישראלי לשבת על חוף מיפרץ סואץ ולפקח על השיט המצרי ותמורת הסכם מתאים מן הדין שנפנה שטח זה.

„דבר" מוסר, כי לדעתו של דיין צריכה ישראל לחתום על הסכם־ביניים עם מצרים, שיושתת על נסיגה ישראלית לקווים במרכז סיני, יבטיח שליטה מצרית על נתיבי המים ממיפרץ סואץ והמשך השליטה הישראלית על נתיב הים לשארם א־שייך ולאילת.

בדברו על יחסינו עם ערביי השטחים אמר דיין, כי הוא מצדד בהתיישבות יהודית בכל יהודה ושומרון. עם זאת, אין אינטרס למדינת ישראל לומר ולהכתיב לערביי שכם או ג'נין, כיצד עליהם לחיות. „ירצו לסגור את החנויות — יסגרו, ירצו לפתוח אותן — יפתחו". לדעת דיין „יכה ישראל להוציא את הצבא משכם, ואם צריך לסלול דרך עוקפת לעיר — יש לעשות זאת, רק בדרך זו ניתן, לדעתו, להקטין את החיכוך בינינו לבינם.

על בעיית הפליטים אמר דיין, כי יש צורך לפעול למציאת פתרון הולם, שיביא לישובם־מחדש של 200 אלף הפליטים, השוכנים כיום בתחומי מדינת ישראל. עם זאת יש לעודד גם את ארה"ב לעשות למען יישובם בירדן, באמצעות מתן עזרה מתאימה לחוסיין.

דיין קרא לציבור בארץ לעשות במיטב יכולתו למנוע ניצול של ערביי השטחים, הבאים לעבוד בישראל. יש לתת להם תנאים אנושיים, הדגיש. „זה מקומם אותי לראות משפחה ערבית מתגוררת באוהל מבד וילדיהם מסתובבים יחפים בפרדסים, בשעת שאבי המשפחה עובד במושב ישראלי".

החופרים מצאו זהב ואבנים יקרות

... צבי צינות עופרת כב־ ... החפירות ב־ ... ליד מלון ... בירושלים: ... נמצאו תכשיטים ... זהב טהור ומשוב־ ... יקרות, מרשי־ ... ועיטורים, ש־ ... לפני כ־1800 שנה.

... שנמצאו ... — סיכת ... אבני גופך ו־ ... אבן שוהם ... מצבות ... פרח, שבמרכזו ... רצועת ... משתלשלים 3 ... אבני ...

... הממצאים ... ירד ... לפני ...

אשורה הקמת רשות שדות תעופה

... אתמול הקמת ... התעופה ב־ ...

מרים אילון, רעייתו של ראש עיריית חולון, מוסרת לאביבה ועדי ערמי, הורי הרביעיה שנולדה לפני למעלה מחודש, המחאה בגובה 20 אלף ל"י, תרומות מוסדות, גופים ציבוריים וכלכליים. כן נתרמו למשפחה 2 עגלות ילדים כפולות וצרכי הלבשה. משפחת אילון מטפלת אישית במשפחת ערמי. פנחס אילון סייע לה לשכור דירה חדשה ומרווחת יותר, וכאות תודה הוא יהיה הסנדק של הבכור מבין שלושת הבנים של הרביעיה, בטקס ברית־המילה המשולש שייערך מחר. (צילום: מיכאל פרידין)

חקירה בנסיבות מותו של הנער מאשדוד נפתחה מחדש ע"י שופט

— אחרי שוועדת חקירה משטרתית לא מצאה פסול במעולת 4 השוטרים, שהשתתפו במירדף בו נורה ונפצע פצעי מות שלמה בן־שלום, בן ה־16

— מאת איתן מור, כתב „ידיעות אחרונות" —

חקירה בנסיבות מותו של הנער מאשדוד, אשר נורה למוות על־ידי שוטרים של המדור המרכזי בליל ה־20 ביולי, נפתחה הבוקר על־ידי שופט השלום התל־אביבי, יהודה רביבי.

הנער, שלמה בן־שלום בן ה־16, נורה בעת שנשאר ללינת־לילה בתל־אביב יחד עם חברו. כנראה לנו השנים על ספסל ברחוב. בגלל סיבה לא ברורה הקיץ בן־שלום משנתו, ולדברי השוטרים שירו בו, הוא נמלט מהם בעת שביקשו לעצרו לבדיקה. הם ירו בו כדי לעצרו — והוא מת מהפצעים שנגרמו לו מהיריות ב־4 באוגוסט.

ועדת חקירה שמינה מפקד משטרת מחוז תל־אביב קבעה, כי ארבעת השוטרים שהיו מעורבים בפרשת זו נהגו לפי הוראות הקבע שלהם, ולא מצאה פסול באופן פעולתם. למרות זאת החליט מפכ"ל המשטרה להעביר את התיק לבדיקה מחודשת אל שופט חוקר, על מנת שלא יהיה אף שמץ של חשד, שממצאי החקירה נגד השוטרים היו משוחדים.

את הבקשה להעביר את חקירת הפרשה אל שופט חוקר העלה פרקליט משפחת הנער, עו"ד חיים קאדיס.

משפחת הנער מתכוונת לפנות אל בית המשפט גם בתביעת נזיקין נגד השוטרים, שהשתתפו במירדף בו נהרג הנער.

ועדת אפרת תבקש מהשר צדוק לתקן חוק ביטוח הרכב

יו"ר הוועדה: אפשר להוריד את התעריפים בערך ב־30 אחוז

— מאת ישראל תומר, כתבנו הכלכלי בירושלים —

ועדת אפרת, העוסקת מטעם ועדת הכספים של הכנסת בעניין תעריפי ביטוח הרכב, עומדת לבקש משר המשפטים חיים צדוק, כהופיעו לפניה מחר, לעשות למען תיקון מהיר של חוק הפיצויים לנפגעי תאונות הדרכים, זאת — במטרה לאפשר הורדה משמעותית של דמי ביטוח רכב.

יו"ר הוועדה, ח"כ אהרון אפרת, אמר לי כי אם יסכים שר המשפטים להגיש תוך זמן קצר תיקון לחוק, אפשר יהיה להוריד את דמי ביטוח הרכב המוגדלים בשיעור של כ־30 אחוז.

8 תיקונים

בוועדת אפרת מתגבשת הדעה, כי יש לתקן את החוק בשלושה סעיפים לפחות:

- קביעת תקרה לפיצויים על אבדן השתכרות של נפגעי תאונות דרכים, סכום שיהיה שווה לשתי משכורות ממוצעות במשק, לעומת שלוש משכורות בחוק הקיים.
- הורדת תיקרת הפיצוי בעד סבל מ־100 אלף ל"י ל־50 אלף ל"י.
- להוריד את שכר הטרחה של עורכי הדין ל־6 עד 8 אחוזים, במקום 8 עד 13 אחוז כפי שנקבע בחוק החדש.

צימצום הוצאות

מלבד תיקונים אלה מתגבשת בוועדת אפרת שורה של הצעות נוספות, הנוגעות ישירות לתעריפי הביטוח ואינן מחייבות תיקון בחוק. בתוך זה סבורים חברי ועדת אפרת שיש לבטל כליל, או לצמצם במידה ניכרת את הרזרבה שנקבעה בסך 128 מיליון לירות לכיסוי הוצאות בלתי צפויות מראש, הקבועות מן החוק החדש.

כן יומלץ ע"י ועדת אפרת להחזיר באופן חלקי (15 עד 20 אחוז) את ההטבות לנהג הזהיר. אתמול הופיע בפני הוועדה השופט לבנברג העומד בראש המועצה למניעת תאונות דרכים אשר חזר ותבע להשאיר את ההטבות לנהג הזהיר שהיו מקובלות בעבר, במקרה של העדר תביעות. המלצה אחרת המתגבשת בוועדת אפרת היא, שיש מקום לצמצם את ההוצאות המינהליות של חברות הביטוח וסוכניהן.

התנגדות נמרצת

למרות ההתנגדות הנמרצת של חברות הביטוח ושל מנהל רשות הפיקוח וביטוח במשרד האוצר, ד"ר י. סיקר, עומדת ועדת אפרת על המלצתה לאפשר את תשלום דמי ביטוח הרכב בשלושה תשלומים ולבטל את ההסדר המחייב בעלי רכב לשלם את דמי הביטוח בבת־אחת.

בית־חולים חדש ייחנך מחר בחיפה

- בית חולים חדש של קופת חולים „כרמל", ייפתח מחר באורח רשמי בחיפה. בית־החולים, הממוקם במרכז אחוזה, 400 מיטות ו־600 עובדים, מהם כ־100 רופאים. המבנה הישן של בית־החולים ישופץ ויותאם לתפקידים שונים. (לכתבנו בחיפה)

נהריה נסערת מפרשת גניבת ספרי־התורה

בין הגנובים: ספר יקר־ערך שהוברח מגרמניה בתקופת השואה

— מאת שרגא אשל, כתב „ידיעות אחרונות" —

גניבת 12 ספרי התורה מבית הכנסת הגדול בנהריה, הסבה לשיחת היום בעיר. בין הספרים, שנגנבו, היה גם ספר תורה יקר־ערך, שהוברח מגרמניה בזמן השואה והוחבא במשך זמן־רב בהולנד.

הרב הראשי של העיר, הרב קלרה, סיפר, כי קיבל ספר זה בירושה מאביו. לדבריו, מגיע ערכם הכספי הכולל של הספרים הנגנבים לסכום של כרבע מיליון לירות; אך ערכם הרגשי הוא גבוה ביותר, שכן ביניהם נמצאו ספרים, שנתרמו על ידי הורים, לזכר בניהם, שנפלו בקרב.

המשטרה בודקת עתה עדות של תושב העיר, לפיה חנתה מכונית פרטית ליד בית הכנסת, בשעה 10 בערב לערך, וממנה יצאו מספר אנשים, שפרצו את שמשת בית הכנסת ולקחו עמם את ספרי התורה. כמו כן סיפר העד, כי היה נתון בהלם, ושכח לפצות את הפה, ולכן לא רשם את מספר המכונית. המשטרה בודקת אפשרויות נוספות לביצוע הפריצה. בין היתר בודקים, אם הגניבה תוכננה לצורך בצע כסף, או שנעשתה ממניעים אחרים.

יעל ויגאל אילן (בומגרטן)
שמחים להודיע על הולדת
בנם
נכד לרחל ולעמרם בן־צבי
נין לרחל ינאית בן־צבי
ירושלים שמחת־תורה תשל"ז

ליצחק אילון
מלי ומשולם
שמע ברכות להולדת
הנכד־חנן
את לאוחר
מחזה, נעם, קרן ורנה והקו
כפר־סבא

החובות מטהראן לא נשכחו בתל־אביב

עולה חדש חוייב לשלם 750 אלף ל"י לנושה באיראן

מאת יחזקאל אדירם, כתב „ידיעות אחרונות"

אורחים פרטיים בטהראן מגלים עניין רב בתוצאות משפט שהתקיים בימים אלה בבית המשפט המחוזי בתל־אביב. השופט המחוזי שלמה לובנברג חייב עולה חדש מטהראן לשלם כ־750 אלף לירות לנושה, אזרח פרסי מוסלמי, בעל מפעל גדול בטהראן.

התובע, מוחמד מוהגירי, שבא לארץ בלווית פרקליט איראני, טען באמצעות עורך הדין יוסף צוקרמן כי הילווה לעולה החדש יותר מחצי מליון ל"י אותם לא קיבל בחזרה. במהלך המשפט סיפר האזרח האיראני כי העולה החדש הסתבך בחוב גדול בטהראן, ולכן ויתר על אזרחותו הפרסית והיגר לישראל.

פרקליטו של הנתבע, שהיה סוחר בטהראן, טען כי שולחו אמנם לווה את הכסף, אך דאג להחזירו עוד בהיותו באיראן.

בתום שמיעת העדויות החליט, כאמור, השופט לחייב את העולה החדש להחזיר את החוב לנושה מטהראן. עתה שוקלים נושים נוספים שם אם להגיש תביעות דומות נגד העולה.

10 שנות מאסר לעו"ד משכם

בית המשפט הצבאי בשכם גזר אתמול עשר שנות מאסר על עו"ד ידוע משכם, לאחר שהורשע בהשתייכות לאירגון חבלה ובאירגון רשת גדולה מאוד שפעלה באיזור השומרון. המדובר הוא בפריד גנאם, חותנו של היכמם אל־מצרי, מי שהיה יו"ר הפרלמנט הירדני.

ניצל ילד שהתחשמל באילת

ילד בן 7 מאילת, יגאל זיקרי, נגע אתמול מכרם בתוך כבל חשמלי בביתו והתחשמל. אמבולנס שהוזעק למקום, העבירו לבית־החולים, ובדרך עיסו שני חובשים את ליבו והנשימו.

בהגיע האמבולנס לבית־החולים גילה הילד סימני חיים והתחיל לנשום. לאחר טיפול נוסף יצא הילד מכלל סכנה.

משפחה צעירה
בלי או עם ילדים עד גיל שנתיים

בואו לבנות
חיים טובים יותר
בקיבוץ גילגל
בבקעת הירדן
תמצאו אצלנו:
- חברה צעירה
- עבודה קשה
- המון סיפוק והרגשה טובה

פנו אלינו: קיבוץ גילגל, ד.נ. בקעת יריחו, טל' 02-922621
או לוועדת הקליטה של הקיבוץ המאוחד, רח' סוטין 27,
תל־אביב, טלפון 245271.

מחר בשעה 18.00
בגלי צה"ל
תשודר התכנית
לבריאות
אגודת רפואה משיבים בשידור חי
לשאלות בנושאים רפואיים
בשיתוף עם המדור לחינוך לבריאות,
מרכז קופת־חולים הכללית

... מנהל מחלקת אף־אוזן־גרון בבית חולים קפלן של קופת־חולים, ידבר על:
דלקות אוזניים

... רופא ילדים מייעץ בקופת־חולים מחוז הנגב, ידבר על:
מחלות ילדים

... רופא בכיר במחלקה אורטופדית בבית־חולים חשרון, ידבר על:
חשיבות היציבה הנכונה בגיל הרך

מאזינים המעוניינים להפנות שאלותיהם לשות — יתקשרו בין השעות 15.00—17.00 אחרי הצהרים לטלפון 03-822291. מאזינים שיבקשו לשאול בעילום שם — בקשתם תכובד.

ביום רביעי, כ"ו תשרי, תשל"ז (20.10.76)
נתייחד עם זכרו של
בננו יקירנו
רפי פרבמן
שנפל במלחמת יום כיפורים
נפגשים בשעה 3.30 אחה"צ.
בבית־העלמין הצבאי בקרית־שאול.
המשפחה

במלאת שנה לפטירתה של
אשתי, אמנו וסבתנו היקרה
והבלתי נשכחת
מנוחה גריצ'יק
ז"ל
תתקיים אזכרה לזכרה
ביום רביעי, כ"ו בתשרי, תשל"ז (20.10.76)
בשעה 3.30 אחרי־הצהרים,
בבית־העלמין בקרית־שאול.
נפגשים ליד השער.
המשפחה

לידידנו היקר
אביגדור מוסטקי
מנהל מלון „מוריה", ים־המלח
תנחומינו הכנים
והשתתפותנו
באבלך הכבד בהלקח ממך
בעורה באיבה רעייתך
עירית
ההנהלה ועובדי
מלון עין בוקק, ים המלח

במלאות שנה לפטירתו של יקירנו
רחמים מזרחי ז"ל
נעלה לקברו להתייחד עם זכרו
בהר המנוחות, גבעת־שאול, בירושלים,
מחר, כ"ה בתשרי, תשל"ז (19.10.1976).
אוטובוס ייצא מבית המנוח, ברח' הפסטן 2,
בת־ים, בשעה 8.15 בבוקר.
נפגשים ליד שער בית־העלמין, בשעה 9.30.
אזכרה תערך בערב, בבית המנוח.
המשפחה

ליעקב לוי
אתך באבלך הכבד במות
אביך ז"ל
דיירי הבית
גני־גד 5, בני־ברק

במלאות שלוש שנים
לנפילת יקירנו במלחמת יום הכיפורים
מנחם בן יצחק טובי הי"ד
נעלה לקברו בבית־העלמין הצבאי בקרית־שאול,
היום, יום שני, כ"ד תשרי, תשל"ז (18.10.1976),
בשעה 4.00 אחה"צ.
הסעה מביתנו, רח' מכס ג'יסי כהן 20, חולון,
ב־3.10 אחרי־הצהרים.
לאחר מכן יתקיים טקס אזכרה
וחלוקת חוברת לזכרו, בביתנו.
המשפחה

במלאות שלוש שנים לנפילת יקירנו
הטייס סרן
גרשון פונק הי"ד
שנפל במלחמת יום הכיפורים
נעלה לקברו ונתייחד עם זכרו
היום, יום שני, כ"ד בתשרי, תשל"ז (18.10.76),
בשעה 4.00 אחרי־הצהרים.
נפגשים ליד שער בית־העלמין
הצבאי בקרית־שאול.
המשפחה

במלאות שש שנים למותו של יקירנו
צבי באואר ז"ל
נתייחד עם זכרו
ביום שלישי, 19.10.76, כ"ה תשרי, תשל"ז,
ליד קברו בבית־העלמין חולון.
נפגשים ליד השער הראשון, בשעה 15.30.
אשתו ובניו

בצער רב אנו מודיעים
על פטירתה של יקירתנו
שולמית פרידה ריס ז"ל
הלויה תתקיים היום, יום שני, כ"ד תשרי,
תשל"ז (18.10.1976), בשעה 1.00 אחרי־הצהרים,
בבית־העלמין בחולון (שער החדש).
המתאבלים:
בעלה: אורי ריס
בנה וכלתה: דניאל ואיטה ריס
נכדותיה וכל בני המשפחה

למשפחות
צקרצי, מתוקי, גדעוני וסעג'י
אתכם באבלכם
במות האם־החמה
מזל צקרצי ז"ל
מזכירות מושב שדה־אליעזר

במלאות שלושים לפטירת יקירתנו
גאולה סברדלוב
ז"ל
בת ר' דוד ז"ל
תתקיים אזכרה וגלוי מצבה
היום, יום שני, כ"ד תשרי, תשל"ז
(18.10.1976), בשעה 15.30 אחה"צ,
בבית־העלמין בחולון.
נפגשים ליד השער החדש.
המשפחה

במלאת 30 למות בעלי ואבינו היקר
דוד צבחון ז"ל
נעלה לקברו ונתיחד עם זכרו
בטקס גלוי המצבה ביום שלישי, כ"ה בתשרי
19.10.1976, בשעה 8 בבוקר בבית העלמין בחולון.
המשפחה

משתתפים באבלו של
בן־שושן שלמה
במות עליו
אמו ז"ל
חבריו לעבודה

במלאות שלושים לפטירת יקירנו
סמ"ר **יצהל** (בן־נפתלי)
פרוש ז"ל
נעלה לקברו ונתייחד עם זכרו
ביום רביעי, כ"ו בתשרי, תשל"ז (20.10.76)
בשעה 15.30 אחה"צ.
נפגשים בשער בית־העלמין בהר הרצל.
אוטובוס ייצא מבית ההורים, בבת־ים,
רחוב הרצוג 12, בשעה 14.00.
המשפחה

במלאת שלושים לנפילת בננו יקירנו
אריה ז"ל
תיערך אזכרה וגילוי מצבה
ביום רביעי, כ"ו תשרי תשל"ז (20.10.76)
בשעה 3.30 אחה"צ בבית העלמין במושב.
מולי, אריק ויהודית מרכס
בית תימורים

הועדה לאנרגיה אטומית
הקריה למחקר גרעיני — נגב
מודיעה בצער רב
על מות חברנו לעבודה
גואטה יעקב ז"ל
ומשתתפת בצער המשפחה

לראש אגף בינוי ונכסים
במשרד הבטחון
מר נפתלי גוראל (גורביץ)
אתך באבלך
במות
אמך ז"ל
עובדי האגף

המועצה המקומית ירוחם
למנהל מחלקת החנוך
ניסים נתניה
משתתפים באבלך הכבד
במות
אמך ז"ל
יו"ר המועצה
יעקב עם־שלם
חבריה ועובדיה

במלאות שלוש שנים
לנפילתו של יקירנו
יחיאל פז
(זלוטשבסקי) הי"ד
במלחמת יום הכפורים
נערוך אזכרה ליד קברו
בחלקה הצבאית בקרית־שאול, ביום רביעי,
כ"ו בתשרי, תשל"ז (20.10.1976).
נפגשים בשעה 2.30 אחה"צ. ליד השער.
המשפחה

מסירת מודעות אבל בטלפון
(03)444766
שרות מיוחד של „ידיעות אחרונות"
פועל בין השעות 6 בערב עד 6 בבוקר.

לידידנו תנחום גורביץ
השתתפותנו הכנה באבלך הכבד
במות
אמך ז"ל
פרסום אדמון

עם זכרו של מחמד נפשנו
חיים קונדה ז"ל
נתייחד ביום השנה לנפלו
ביום רביעי, כ"ו תשרי תשל"ז (20.10.76) —
בשעה 4.00 אחה"צ, בבית העלמין הצבאי
בקרית־שאול.
הסעה מבית ההורים בשעה 3.30.
רחל, זלמן ואפרים

במלאות שלוש שנים לנפילת יקירנו
סרן **ישראל**
מנדלסון ז"ל
במלחמת יום הכיפורים
נעלה לקברו
בבית־הקברות הצבאי בחיפה,
ביום רביעי, כ"ו תשרי, תשל"ז (20.10.76),
בשעה 4.00 אחה"צ.
נפגשים בשער בית־הקברות.
המשפחה

למשפחת קז
משתתפים באבלכם הכבד
במות עליכם ראש המשפחה
מאיר קז ז"ל
„כלילית רכב" בע"מ
ו„מור" מכר ורכש בע"מ

במלאות שלוש שנים
לנפילת בעלי, אבי,
בננו ואחינו
הבלתי נשכח
סמל
יגאל הללי
הי"ד
במלחמת יום הכיפורים
בסיני
נעלה לקברו ונתייחד
עם זכרו — מחר
יום שלישי 19.10.76
בשעה 3.00 אחה"צ
בבית העלמין הצבאי
בקרית־שאול.
המשפחה

במלאת שלש שנים
לנפילת בננו ואחינו
יהודה חבר
הי"ד
תתקיים תפילת
התייחדות לזכרו
ביום רביעי, כ"ו בתשרי
תשל"ז (20.10.76)
בשעה 17.00 אחה"צ
בבית הכנסת „כרמיאל"
גליפולי 1, קרית־אליהו.
העליה לבית העלמין
בקרית שאול,
להתייחדות עם זכרו
ביום חמישי 21.10.76
בשעה 8.30 בבוקר.
אוטובוס מיוחד
יצא מביתנו,
רח' שור מלכה 20,
קרית־אליהו,
בשעה 8.00 בבוקר.
הוריו
אחיו
וגיסו

לידידנו אריה כהן
משתתפים באבלך על מות
אביך
איטה ושאול חבר
בת־שבע וויקטור ארחו
בי"ס לבהיגת רכב

כל אוניות „תרשיש" הושבתו

נותקו המגעים בין החברה לקציני הים □ הוועדה לספנות בהסתדרות הגישה סיכומיה לתיקון מערכת היחסים הרעועה עם איגודי הימאים

— מאת אריה אבנרי, כתב „ידיעות אחרונות" —

כל אוניות חברת הספנות „תרשיש" של הקיבוץ המאוחד מושבתות בנמלי הארץ. זאת — לאחר שאתמול הורה איגוד קציני הים להשבית בנמל אשדוד את האניות „החלוץ" ו„דרור", עם סיום פריקתן. שתי האניות האחרות של החברה, „פליים" ו„פלמ"ח", מושבתות בנמל חיפה זה יותר משלושה שבועות.

הסיכוי שנסתמן ביום ו' לסיום הסיכסוך על בעיות שכר, כאשר איגוד קציני הים התיר פריקתן של שתי האוניות, כמחווה של רצון טוב, לא נתממש והמגעים בין האיגוד לבין הנהלת „תרשיש" נותקו למעשה.

בינתיים, הגישה אתמול הוועדה העליונה לענייני הספנות בהסתדרות, בראשותו של ירדר המחלקה לאיגוד מקצועי, אוריאל אברהמוביץ' את מסקנותיה וסיכומיה בעניין מערכת היחסים שבין ההסתדרות ואיגוד קציני הים. זאת — נוכח הנסיונות החוזרים ונישנים של מוסדות ההסתדרות לדרגיהם (הוועדה המרכזת, המחלקה לאיגוד מקצועי והוועדה העליונה לענייני ספנות) להביא ליחסים תקינים בין ההסתדרות לבין איגודי הימאים — קצינים ודירוגים.

על־פי הצעת סיכום ביניים של מזכיר ההסתדרות, ירוחם משל, רשמה הוועדה המרכזת את המסקנות והסיכומים והוא הודיע, כי לפי המקובל בהסתדרות שמורה לקציני הים הזכות להשתתף בדיון הסופי המסכם בנושא זה, בוועדה המרכזת, שאמור להתקיים בעוד שבועיים.

90 פועלי „גיבורה" מצאו את שערי מיפעלם נעולים

— מאת אברהם ארנון, כתב „ידיעות אחרונות" —

90 הפועלים במיפעל „גיבורה" בגבעתיים, השייך ל„סולל בונה", נדהמו אתמול בבוקר למצוא את שערי מיפעלם נעולים בשעה שהגיעו לעבודה. כמה מהם שניצלו פירצה בגדר וחדרו אל המיפעל, גילו עוד, כי כל פרטיי העבודה של העובדים נעלמו. למקום אף הוזעקה המשטרה, אך השוטרים נמנעו מלהתערב בנעשה כשהובהר להם המתרחש.

נציגי ועד העובדים פנו למועצת פועלי רמת־גן—גבעתיים, ולאחר דיון קצר, הורה לפועלים מזכיר המועצה, אורי עמית, לקיים נוכחות בחצר המפעל. השהייה בחצר המפעל תחשב לפועלים כימי עבודה. המזכיר פנה גם להנהלת „סולל בונה" בתביעה לחדש לאלתר את העבודה.

הנהלת „סולל בונה" לא נענתה לתביעת הפועלים. בהסבירה, כי בחמש השנים האחרונות צבר המפעל הפסדים ניכרים, ומבחינה כלכלית היה הכרח בסגירו. דובר ההנהלה מרדכי שיפמן, מסר, כי לאחר משא ומתן עם העובדים, שנמשך יותר מחצי שנה, סוכמו פרטי העב־רת העובדים למפעל של „סולל בונה" בחולון.

מחר אמור להתקיים דיון מסכם בהשתתפות פועלי „גיבורה", נציגי ההסתדרות, חברת העובדים ו„סולל בונה", בו יוסדרו סופית תנאי העברתם של הפועלים למפעלים אחרים של „סולל בונה" בעקבות סגירת המפעל. „אלה מהפועלים שיסרבו לעבור למקומות אחרים, יוכלו לקבל פיצויים מוגדלים, או לצאת לפנסיה מוקדמת" — אמר אורי עמית.

היועץ המשפטי

(סוף מעמוד 3)

יינים ושיקולים אלה בלבד. חובה עליה לפעול על־פי כללי הצדק הטבעי.

אחת האופציות, אשר הממשלה תדון בהן היום, היא האופציה של ביטול המלצתה בדבר מינוי הנגיד, ביצוע אופציה זו עשוי לפגוע במר ידלין, על פי שיקול דעתי המשפטי, מן הדין הוא שבטרם תחליט הממשלה החלטה כלשהי, אשר יש בה כדי לפגוע במר ידלין, עליה לשמוע את מר ידלין, הוא צריך לדעת מהו החומר, המשמש בסיס להחלטה אפשרית בעניינו — והוא זכאי להגיב עליו. על כן, ראיתי לנכון להביא את הדו"ח שלי לשר־המשפטים לידיעת מר ידלין; ובקשתי את תגובתו בכתב. תשובה זו הועברה לשר־המשפטים, והיא מונחת עתה בפניכם.

בשיקוליכם היום, אל נא תתחשבו בכל מה שקראתם ושמעתם בכלי התקשורת. מר ידלין הוא בחזקת זכאי, כל עוד לא הוכחה אשמתו כדין בבית־המשפט, ולא על־ידי כלי־התקשורת. אני מציע; כי שיקוליכם יהיו פועל יוצא של המידע שנמסר לכם על־ידי מר ידלין.

על־ידי כך, לא רק שייראה שנעשה צדק, אלא אף ייעשה צדק.

חברי התאחדות בתי המלון בים המלח וערד

משתתפים באבלו הכבד של חברם

אביגדור מוסטקי

על מותה הטראגי של

אשתו ז"ל

בצער רב אנו מודיעים על פטירתה של אמנו וסבתנו היקרה

מרים (מירקה) **פרידמן**

אלמנת ר' נחמן ז"ל

הלוויה תצא היום, יום שני, כ"ד תשרי, תשל"ז (18.10.1976), בשעה 1.30 אחה"צ, מבית הלוויות העירוני, רח' דפנה 5, ת"א, לבית־העלמין בנחלת־יצחק.
החבורה תועמד לרשות המלווים.

המתאבלים:
בניה: משה, זלמן ודב פרידמן
בנותיה: רבקה נדיר, בתיה טומקין, טובה גרייפמן
ומשפחותיהם
ומשפחות מלצר

למומי ואביבה ולמשפחת חנוכוב

אתכם בצער מקרב לב

אריה ורונית
מיכה וגבי
מאיר ושרית

במלאות שנה לפטירתו של יקירנו

שמואל (סיומה) **קליכמן** ז"ל

תערך אזכרה
מחר, יום שלישי, כ"ח בתשרי, תשל"ז (19.10.76) בשעה 3.30 אחה"צ, בבית־העלמין בחולון.
נפגשים ליד השער החדש.

המשפחה

נפלה עטרת ראשנו
אבי המשפחה

ר' דוד בן־יאיר **מדאר־הלוי** זצ"ל

איש התורה והעבודה
מראשוני העלייה השניה וממייסדי שעריים
נפטר בראשונות בגיל פ"א

תובא למנוחות ביום ראשון, כ"ג בתשרי, תשל"ז
יושבים שבעה בבית המנוח, רח' מנשה קפרא 32 שעריים.

המשפחה המתאבלת

במלאות שנה לפטירתה של יקירתנו

חנה פורטנוי ז"ל

נעלה לקברה. בית־העלמין בחולון
ביום שלישי, כ"ח בתשרי, תשל"ז (19.10.76)
בשעה 3.30 אחרי־הצהריים.
נפגשים ליד השער החדש של בית־העלמין.

המשפחה

במלאות שלוש שנים לנפילתם
של בנינו חברינו
במלחמת יום הכפורים

יורם אילון ז"ל
עמר גרינשטיין ז"ל

נעלה לקברם בבית־הקברות מכמורים
ונתייחד עם זכרם
ביום רביעי, כ"ו תשרי, תשל"ז (20.10.76), בשעה 4.15 אחרי־הצהריים.

המשפחות
ובית כספים

לאהרן בן־נעם

אתך באבלך הכבד
במות

אמך ז"ל

ההנהלה ועובדי
בנק לאומי לישראל
סניף בוגרשוב

למשפחת רכס

אתכם באבלכם הכבד
על מותה הטראגי של בתכם היקרה

אורנה ז"ל

משפחות: ארליך, שפר

יקירתנו

אורנה

איננה

נספתה בדמי ימיה

על מועד הלוויה להודיע בטלפון: 730442.

המשפחה

מבצע השנה מבצע ... אסור להחמיץ!

מטבחים

50% הנחה 50% הנחה 50%

מטבחים מודולריים
בטיב מעולה, תוצרת הארץ
ויבוא מאירופה
התאמה לכל מידה

לדוגמא: מערכת מטבח זאת מחירה 2850 ל"י בלבד*
200 ס"מ
* המחיר בתוקף רק עד סוף החודש!
לקבלנים סידור מיוחד! המלאי מוגבל
תצוגה ומכירה:
רמת־גן, „רהיטי תמוז", קריניצי 7
פתוח ברציפות מהשעה 8 בבוקר ועד 7 בערב!

חיפאי!!
אל תחמיצו!!!
היום בשעה 23.00 ינעל
יריד חיפה
שלא היה כמוהו בחיפה
בית אבא חושי פתוח מ־16.00

אם אתה לא ישקוע
זה הזמן להשקיע!
מבצע
עד 25.000 ל"י הנחה
ב־קל־רין

כשכולם ישקועים
זה הזמן להשקיע
מבצע
עד 25.000 ל"י הנחה
ב־קל־רין

6000 נרשמו לשני המחזורים של ה„אוניברסיטה הפתוחה"

הלימודים לתואר ראשון נפתחו אתמול בעזרת שידורי טלוויזיה, חוברות לימוד הנשלחות הביתה, מיבחני הערכה עצמיים ושיחות טלפון עם מנחים

— מאת אלומה עברון —

לראשונה בישראל ניתן יהיה לרכוש השכלה אקדמית מבלי לעזוב את הבית. זאת — במיסגרת „האוניברסיטה הפתוחה", שנפתחה אתמול ברחבי הארץ.

אנשים עובדים להגיע לתואר אקדמי בזמן של ארבע־שנים, ללא מיבחנים, וללא כיתות ו... מבוגרים... בעזרת שיטת „הוראה ממרחק": שידורי טלוויזיה יתקיימו במרכזים מיוחדים ברחבי הארץ; חוברות־לימוד ומכשירי מעבדה, שיישלחו לבית הסטודנט; מיבחני הערכה עצמיים; ושיחות טלפוניות עם מנחים מקצועיים.

למעלה מ־6000 הפונים, מכל רחבי הארץ, מילאו כליל את שני המחזורים הראשונים: מחזור אוקטובר (שנפתח אתמול) ומחזור מרס 1977. רוב הנרשמים הם בגילאי 25 עד 39. 50 אחוז מהם מישובים ומעיירות פיתוח ורבע מתוכם מורים. שכן, בנוסף למתן האפשרות לכלל האוכלוסיה לרכוש השכלה גבוהה, רואה האוניברסיטה הפתוחה חשיבות מרכזית בהקניית השכלה אקדמית למורים, בעיקר בחטיבות הביניים ובכיתות היסוד.

במקביל למסלול האקדמי, שיכלול בשלב א' קורסים במדעים השונים (יהדות, טבע, החיים, כדור הארץ ומדעים מדוייקים), מקיימת האוניברסיטה הפתוחה גם מסלול להשכלת מבוגרים ברמה מכינית עד קדם־אקדמית. שיכלול לימודי אלקטרוניקה ומחשב, ובקרוב גם אנגלית, ערבית מדוברת, מתימטיקה ופיזיקה ברמה תיכונית.

כל סטודנט יוכל להגיע לתואר ראשון בסיום 18 קורסים, בני ארבעה חודשים כל אחד, שנכתבו על ידי מיטב המרצים באוניברסיטאות הארץ. שכר הלימוד באוניברסיטה הפתוחה יהיה כ־1200 לירות לשנה (400 לירות לקורס בן ארבעה חודשים).

זהו רק חלק קטן מן ההוצאות, רובן ממומנות על ידי קרן רוטשילד. שמנהלה, מקס רואה, הוא גם נשיא האוניברסיטה הפתוחה. לידו פועלים פרופסור אברהם גינזבורג (סגן נשיא), וד"ר יונה פלס (מנהל הלימודים ומנהל מרכז הטכנולוגיה החינוכית), סגל המרצים כולל, בין השאר, את פרופסור יובל נאמן ומדעי הטבע).

היום יוחלט כנראה להעניק חסינות לאליסון

(סוף מעמוד ראשון)

... למסור מידע ... הוא מאשים בנפילתו של ידידו, מנכ"ל „סולל בונה" שעבר, צבי רכטר. אפשרות זו הועלתה על־ידי חוגים בכירים במפלגת העבודה.

בינתיים מצפים להארכת מעצרו של חשב קופת חולים, מאיר קמחי, אשר לפי הסברה יש בידו מידע המשתלב בחומר של אליסון. אתמול דובר גם על אפשרות שיוענק מעמד עד מדינה לעדים נוספים, ביניהם לידידתו של שעבר ידלין, חוה ארליכמן. כתב עתיים מוסר כי המשטרה העמידה אמצעי הגנה לעדים מרכזיים בפרשת ידלין ובמיוחד נשמר מרדכי אליסון.

מקור במשרד המשפטים מסר אמש כי הענקת החסינות לאליסון או אי הענקתה תלויה בעיקר באיזו מידה הוא עצמו מעורב בנושאים שהוא מבקש להעיד עליהם.

אתמול תוגברו החוקרים, העוסקים בפרשה, בציוותי חקירה נוספים, עקב הסתעפות החקירה. בעקבות המידע שמסר אליסון בחקירתו נבדקו עדויות קודמות שניגבו מאנשים שונים. אליסון נתבקש גם לסייע בבדיקת מיסמכים שונים שהמשטרה החרימה בשבוע שעבר בחיפוש שערכה במשרדו ובביתו שבחיפה.

נראה כי במקביל לחקירת פרשת ידלין ופרשיות אחרות שיתגלו בעקבות עדותו של אליסון, תחקור המשטרה גם כיצד הצליח אליסון בפרק הזמן הקצר מאז עזב את „סולל בונה", כחצי שנה, להקים חברה משגשגת, המקיימת קשרים עם חברות בארץ ובחו"ל.

אתמול חקרו אנשי המחלקה לחקירת הונאות כמה מעובדי מחלקת הרכש והאספקה של קופת־חולים והחרימו מיסמכים רבים הקשורים לעיסקות רכש שונות של ציוד ותרופות, בארץ ובחו"ל.

בין היתר מרכזים החוקרים את מאמציהם בבדיקת עיסקת רכישה של 4 מבנים מתנפחים מתוצרת ארה"ב. מבנים אלה, העשויים מחומר פלאסטי מיוחד, הם בשטח של כ־400 מטרים מרובעים כל אחד. הם נרכשו לפני כשנה מארה"ב, במחיר של 25 אלף דולר היחידה. אחד המבנים משמש ארכיון ב„בילינסון". השני הועבר באחרונה לבית־החולים בבאר־שבע והשניים האחרים מוחזקים במחסנים.

נוכח הסתעפות החקירה קיימים סיכויים קלושים שהחקירה תסתיים עד סוף החודש. החוקרים נתקלים בין היתר בקושי, שעדים המוכנים למסור עדות בעל פה מסרבים לחתום עליהם. המדובר בעיקר בעובדים מסויימים בקופת־חולים שעדותם עלולה להפליל את ידלין.

חקירות נוספות

חקירת המשטרה מסתעפת בינתיים גם לעבר חברת „שיכון עובדים".

החקירה בעניין „שיכון עובדים" מתקדמת בנושאים הבאים:

● רכישת אדמות מעבר לקו הירוק באיזור ירושלים. בעיסקה זו שולמו הכספים במזומן, לפי דרישת חלק מבעלי הקרקעות הערביים. חקירת המשטרה מנסה לבדוק אי התאמות בין הכספים שהוצאו לבין הכספים ששולמו בפועל.

● חקירה בפרשת דירה שרכשה בשעתה טליה ליבני, ידידתו הנוכחית של אשר ידלין. המשטרה ביקשה מהנהלת „שיכון עובדים" להמציא לה את כל המיסמכים הקשורים לרכישה, כדי לברר אם העיסקה היתה כשרה.

● נחקר גם חשד של מיכרזים פיקטיביים, שנועדו לאשר „לאישים" שונים לרכוש נכסים מתחת למחיר הריאלי שלהם. המדובר בחנויות ובמכוניות שנמכרו מתחת למחיר הקרן.

שר המשטרה, שלמה הלל, יגיב כנראה היום במפורש על האשמתו של אברהם עופר „בישיבת הממשלה", שאמר, כי המשטרה נתנה יד למשפט ציבורי באמצעות כלי התקשורת.

בשיחה טלפונית, להגיב על מה סרב אתמול הלל, בהאשמותיו של עופר. והוסיפה את השאלה לדברים שאמר הלל בישיבת הממשלה, הלל הגדיר את דברי עופר בישיבה כבלתי בדוקים ובלתי אחראים והוסיף כי „דברים אלה עלולים לגרום נזק לגורמים העוסקים בפרשה".

חוגי המשטרה הביעו אמש זעם על דברי שר השיכון, שכן, לדבריהם הצליחה המשטרה לשמור הפעם על סודיות מוחלטת. לא נוכרזה חקירה בה נמסר עליה כה מעט, לפני סיומה הרשמי, כמו בפרשה הנוכחית — אמרו אותם חוגים.

תוכנית חדשה למעוטות — בטלוויזיה הלימודית

„רגע עם דודלי" הוא שמה של סידרת תוכניות חדשה בטלוויזיה הלימודית, המיועדת להקנות לילדים בגילים 3 עד 6 ידע בסיסי במתימטיקה, במדעי החברה ובמדעי הטבע.

אלדרוטי מועמד למתאם בגליל

מזכירות המחוז של ... מפלגת העבודה החליטה ... להמליץ בפני ... ציבורית לגליל ... של צבי אלדרוטי ...

מעמדו של בנק ישראל

(סוף מעמוד 1)

...

חבלני משטרה חבושי קסדות ולבושים באפודות מגן, סורקים את סביבת המשאית שהתפוצצה, בנסיון למצוא תחמושת חיה שהושלכה לכל עבר בהתפוצצות. המשאית עצמה נראית לפני חבית שבתצלום. (צילום: גבי ברון)

חייל נהרג, 6 חיילים נפצעו בהתפוצץ רימונים במשאית

מאת גבי ברון ואיתן הבר, כתבי „ידיעות אחרונות"

בהתפוצצות שאירעה אתמול בצהריים במשאית צבאית שחנתה במושב ישעי שליד בית־שמש, נהרג חייל אחד וששה נפצעו.

המשאית הגיעה למושב בשעת צהריים, כשהיא נושאת יחידת חיילים שהיתה בדרכה לאימון. כאשר עצרה המשאית, השתחררה כפי הנראה נצרתו של רימון־עשן שהיה באחד התגורים. כתוצאה מכך פרצה אש שאחזה במספר רימונים והחלה סידרה של התפוצצויות. כהן נהרג חייל אחד, טוראי דוד גיזרגי, ושישה חיילים נפצעו.

שאר החיילים ניצלו.

כוחות צה"ל, משטרה, משמר הגבול ומכבי אש הוחשו למקום. אך במשך זמן מה לא היו מסוגלים לפעול, משום שהתחמושת שבמשאית המשיכה להתפוצץ. אחדים מאנשי הצבא סיכנו את עצמם לשם חילוץ הנפגעים.

כאשר פסקו ההתפוצצויות החלו הבלנים לסרוק את השטח במטרה לגלות חלקי תחמושת שעפו לכל עבר. במושב עצמו לא נפגע איש. ונגרם רק נזק קל לאחד הבתים שלידו חנתה המשאית.

הפצועים אושפזו בבריה. המשטרה הצבאית פתחה בחקירת נסיבות המקרה.

4000 שמאלנים עצורים בתאילנד

כ־4000 אנשים נעצרו בתאילנד לאחר ההפיכה הצבאית שהתחוללה בארץ זו לפני עשרת ימים. שלטונות תאילנד כותבים כי העצורים הם „אנשי שמאל ומסכנים להברה". (ע"צ)

54 נהרגו בקובה מקרונות רכבת שנותקו

שני קרונות רכבת עמוסי ספרת־ניקל ניתקו מן הקטר הידרדרו לכביש הראשי בקירבת הואנה, בירת קובה ומחצו אוטובוס שנסע בכביש. בתאונה נהרגו 54 קרונים, ו־51 נפצעו, מהם 36 קשה. (ע"צ)

גודל הרמטכ"ל האמריקני

(סוף מעמוד ראשון)

קארטר בכך, שהוא מוציא דיבה על ארה"ב באומרו, שאינה חזקה ואינה נהנית בזירה הבינלאומית. „הערות אלה", הכריז הנשיא, „מעודדות את אויבינו ומרפות את ידיהם של בעלי בריתנו".

בהיותו שלשום בסיור במדינת אילינוי, ברכבת מיוחדת, קיבל הנשיא את הידיעה על תוכן הראיון של בראון, כמה מעוזריו דרשו ממנו לפטר את הרמטכ"ל בו במקום. אך הנשיא נמלך בדעתו והחליט, שיש לבדוק ביסודיות את סרט ההקלטה של הראיון המקורי.

ה„פנטגון" פירסם אתמול הודעה קצרה. שבה נאמר, כי נוסח הראיון כפי שהוא עומד להתפרסם, נבדק על ידם. וכי היום יפורסם הודעה נוספת, לאחר שייבדק סרט־ההקלטה.

המראיין רענן לוריא סיפר לי, שה„פנטגון" שלח את דוברו הראשי, אלן וודס, לפגישה עימו, במלון „אסקס האוז" בניו־יורק, וביקש את סרט ההקלטה המקורי ואת העתק הראיון במלואו. המראיין סירב להמציא אותם בטענה, שיעשה זאת רק אחרי שאחרון העתונים שבהם נועד להתפרסם הראיון, יקבל את החומר.

מתברר, כי גם בידי ה„פנטגון" היה סרט הקלטה — כנראה של גנרל בראון — אך משום מה לא יכלו אנשי משרד ההגנה לאתר סרט זה. בינתיים נמצא הסרט, והוא נבדק עתה בבית הלבן.

המראיין הסביר, כי פירסום הראיון עוכב על ידי הסוכנות שבה הוא קשור מטעמים טכניים גרידא, ולא כדי לשרבב את הסוגיה למערכת הבחירות.

בראיון נשאל הגנרל בראון אם לדעתו, מהווים ישראל וכוחותיה המזויינים יותר נטל מאשר נכס לארה"ב, מנקודת המבט האסטרטגית, על כך השיב בראון: „אם כן, אני חושב שיש לראות בה נטל".

הוא הוסיף, כי אמר אותם דברים עצמם לסנאטור יעקב יאביץ, אחרי שהסתבך בפרשת ההערות האנטישמיות האנטי ישראליות שלו, באוניברסיטת „דיוק", לפני כשנתיים. אז טען, כי לישראל יש יותר מדי השפעה בקונגרס, וכי היהודים שולטים בבנקים ובעתונות בארה"ב. הנשיא פורד נזף בו אז.

בראיון החדש אמר בראון, כי קיימת כיום יציבות במזרח התיכון, „מפני שישראל חזקה". אולם, הוא הוסיף, „עם כל הכסף שבידי הערבים, עם כל העושר — ובראש וראשונה זה של סעודיה — לרכישת נשק ולאימון אנשים, הרי התחזית לטווח ארוך היא, שהמדינות הערביות יתגברו על המיגור והחסרון שלהן. המנהיגות, בטכנולוגיה ובאנשים בעלי ההשכלה".

הוא המשיך: „דרוש שינוי מוחלט בהשקפותיה של ישראל, ועלי לומר, שאינו חיוני במקומם (של הישראלים)... אינני יודע. בלי ספק חיוני. נחון בראייה נוראה, מקום שישראל מתקוממת אנשים, שהיו רוצים לראותה נדחפת לתוך הים".

להלן אמר הגנרל בראון, כי לערבים, אינטרס „לטווח קצר" בלבד בהשגת שלום, אך משיגיעו ארצות ערב לעוצמה כלכלית; הן ירצו להחזיר לעצמם את ארץ הקודש. „יש למצוא הסדר, שבמסגרתו תהיה ירושלים משותפת לבני שלוש הדתות".

בראון סיפר, כי בשיחה עם מפקד חיל הים הבריטי, אדמירל אדוארד אשמור, הוא נשאל אם לארצות הברית יש „דם" לעמוד מול בריה"מ. על כך השיב, לפי עדות עצמו: „לא, אינני סבור שיש לנו דם כזה".

בראיון הוסיף: „כולנו, לנהוג ברוע־לב ולעמוד ... אתם הרי התנסיתם בתקופה כזאת. וכיצד אתם רואים את פני הדברים?".

על שקיעתה של בריטניה הוא אמר למראיין: „זה פאתטי. ממש מתחשק לבכות. שוב אין בריטניה מעצמה עולמית. כל מה שנותר לבריטים זה גנרלים ועושים הכל בסגנון גדול... אבל מחליא לראות את כוחותיהם... וכוחות אלה יוסרו לגור".

להלן הפנה בראון את חיציו כלפי איראן. הוא הביע דאגה, נוכח התעצמותה הצבאית, ותמיהה, מדוע היא צוברת כוח כזה. לדבריו, לא תוכל איראן לעולם להתגונן מפני בריה"מ.

הוסיף הגנרל: „מה אומר ומה אדבר, ראו את התכניות הבאות שעוד צפויות מהשאה. הדבר מעלה בך הרהורים, אם הוא אינו חוזה אימפריה פרסית כיום מן הימים. אין מכנים זאת „המפרץ הפרסי" סתם ככה. אך ברור, כי דאגתנו לגבי המזרח התיכון נובעת מהזרימה העצומה הזאת של הנפט... הוא מוכרח להמשיך ולזרום".

רכש

(סוף מעמוד ראשון)

חון. הוזעק לישראל ראש משלחת משרד הבטחון בארה"ב, יוסף ציחנובר, לבירור העניין.

הבירורים העלו, כי הסכום העומד לרשות ישראל, „השתחרר" בגלל ביטול הזמנות של ציוד, כתוצאה מהתייקרות בתחומים שונים, או סיווג תוכניות הצטיידות לפרקי זמן ארוכים יותר.

בדיקה שוטפת של משרד הבטחון העלתה, כי בינתיים חלו שינויים במצב, בגלל שינויים במועדי אספקה ומחירים שנעשו גבוהים יותר. בעקבות זאת ניתן יהיה להקדים הזמנות משנת 1977 לשנת 1976, בשיעור של 200 מיליון דולר. נוכח מצב זה יצא עתה משרד הבטחון ... השרים לענייני בטחון, להכליל כבר ברשימת ההזמנות לשנת 1976 את פריטי הרכש שאושרו באחרונה על ידי הנשיא פורד.

זוגות צעירים מאשימים עיריית ת"א באפלייה

● זוגות צעירים מרמת־אביב ג', בתל־אביב, מאשימים את העירייה באפלייה נגדם. לטענתם, במקום התוכנית המאושרת להקים עבורם שיכונים בנווה אביבים, שבוטלה לפני שנתיים — בטענה שאין להגדיל את הצפיפות בשכונה — בונה שם עתה חברה־פרטית ... יחידות דיור. (בינה ברזל)

תיקון טעות

בידיעה שהתפרסמה אתמול אודות משפטו של הב... המואשם בקבלת שוחד נפלה טעות דפוס. במקום העד סיפר שרכש ציור מהצייר א. אופק, פורסם בטעות „העד סיפר כי רכש ציורו מהמוסר אוריאל אופקי".

ראובן
שובר את ההמחשבתם
לתת לך כל־כך הרבה
לקחת כל כך מעט
רק ראובן!
* מבחר של אלפי שטיחים מעולים
* תעודת אחריות על כל קניה
ת"א רח' הנביאים 11
טל. 614393
מרכז השטיחים הגדול בארץ

החברה הגאוגרפית לטיולים בע"מ
290394 ... ת"א טל.
מארגנת ספארי במזרח אפריקה
(3.1—8.2.77)
ספארי בקניה וטנזניה
כולל טיפוס לקילימנג'רו

אתה תאכל את עצמך!
אם לא תקנה דירה
מבצע
עד 25.000 ל"י הנחה
ב־קל־רין

המערכת וההנהלה: ת"א, רח' יהודה מוזס ...